

広報とべ

砥 四 国
えひめ
TOBE



2022年12月

NO. 216

町は紅まどんなの生産量県下一を

目指しています

まちの財政事情

の予算執行状況をお知らせします。

一般会計

教育や福祉、道路の整備など自治体の基本的な施策を行うための会計です。

- 予算現額 96億6,249万円
- 収入済額 48億2,703万円 (収入率 50.0%)
- 支出済額 34億7,155万円 (執行率 35.9%)

※繰越事業予算を含みます。

※予算現額は、当初予算から9月補正予算までの合計額です。

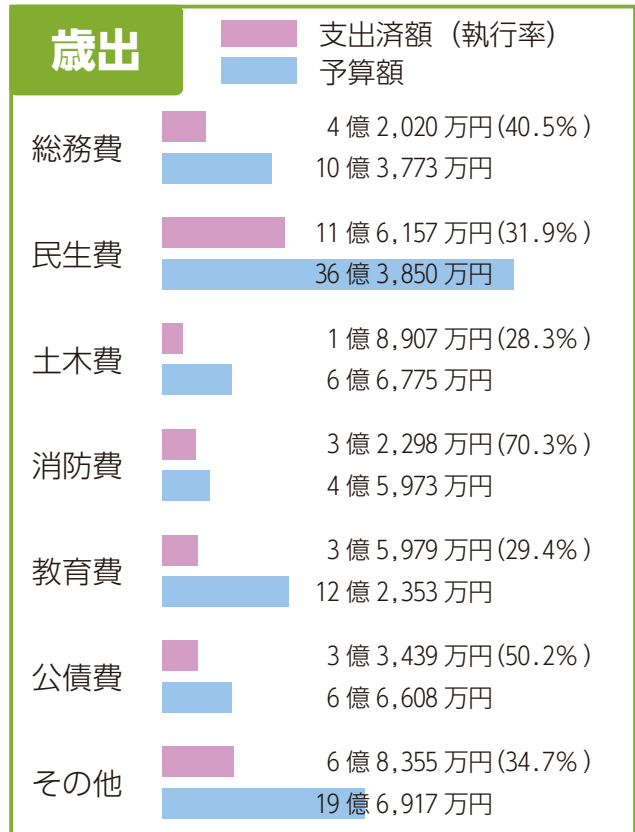
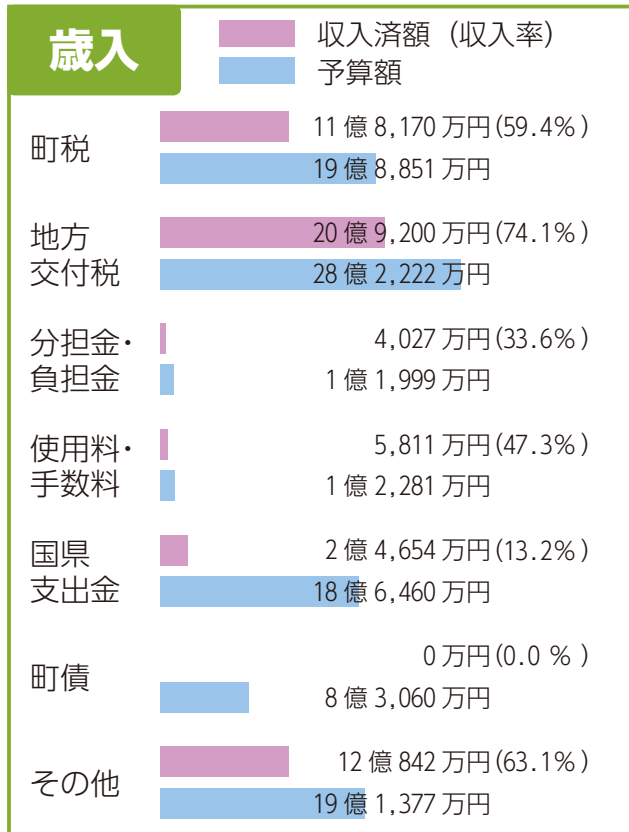

(注) 計数は、それぞれ四捨五入していますので、合計は一致しない場合があります。

公営企業会計

利用者からの料金で事業を行う独立採算制を原則とする会計です。

■下水道事業会計

区分	収入		支出	
	収入予算額	収入済額	支出予算額	支出済額
収益的収支	4億7,647万円	1億1,966万円	4億6,780万円	64,130万円
資本的収支	4億3,093万円	7,147万円	6億1,716万円	1億7,411万円

■水道事業会計

区分	収入		支出	
	収入予算額	収入済額	支出予算額	支出済額
収益的収支	3億5,819万円	1億5,424万円	3億2,773万円	5,737万円
資本的収支	5億7,925万円	0万円	7億6,135万円	8,710万円

※収益的収支：使用料などの事業収入とそれに対応する人件費などの費用のことです。コスト部門を指します。

※資本的収支：施設整備するための補助金などの収入と企業会計債の元金償還金などの支出のことです。ストック部門のことを指します。繰越分を含みます。

特別会計

特定の収入で特定の事業を行う会計です。

会計名	予算現額	収入済額	支出済額
国民健康保険事業 (事業勘定)	23億6,105万円	11億7,789万円	9億3,098万円
国民健康保険事業 (直営診療施設勘定)	5,527万円	3,243万円	2,437万円
後期高齢者医療	3億3,785万円	1億661万円	1億369万円
介護保険事業 (保険事業勘定)	23億4,885万円	9億3,965万円	8億9,162万円
介護保険事業 (介護サービス事業勘定)	4,280万円	1,181万円	1,199万円
とべの館	3,454万円	3,668万円	1,711万円
とべ温泉	5,540万円	2,930万円	1,991万円

町債の現在高

会計全体 149億6,006万円

町全体の町債残高を住民1人当たりで置き換えてみると……72万9,048円
※9月30日現在人口：20,520人

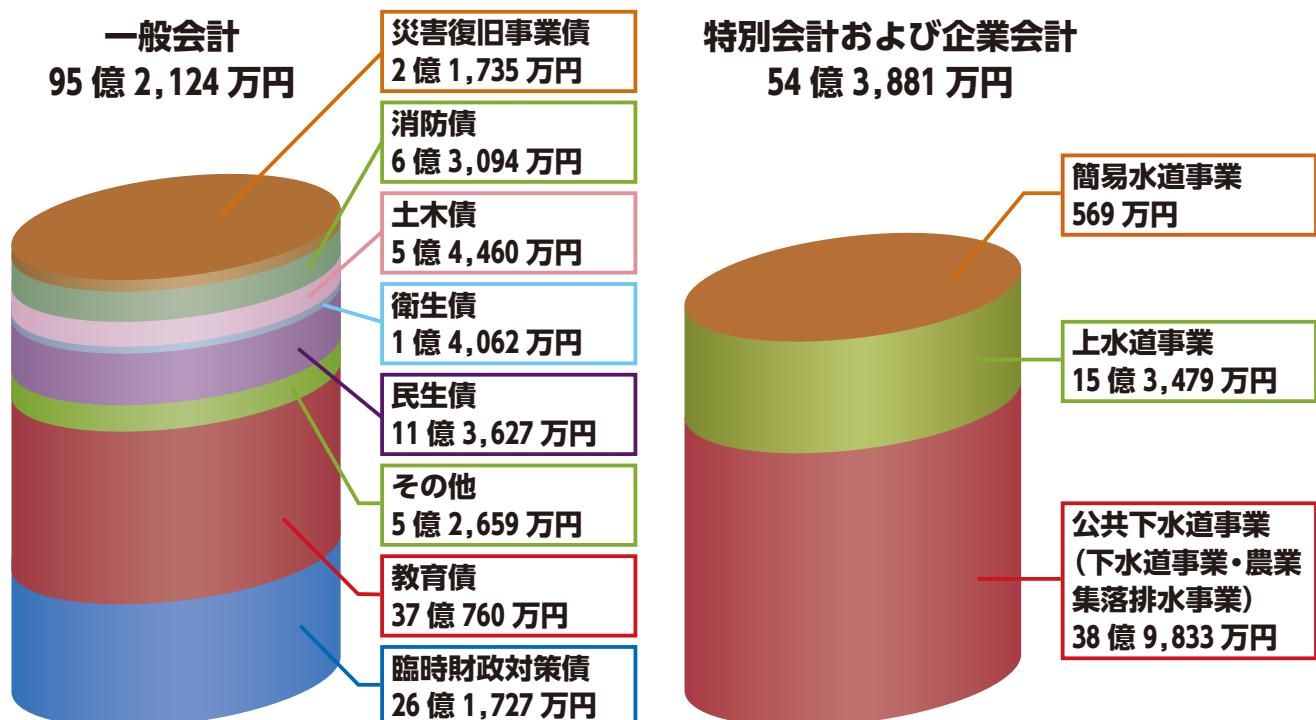

今月の表紙「紅まどんな」



総合計画 目標6
「多彩な地域資源を活かし、人や地域が潤うまちを実現します」

本町は県内有数の紅まどんなの産地です。町では、愛媛県一の生産量を目指して、また、産地拡大・担い手育成のため、生産農家への支援を行っています。

本町のふるさと納税では、砥部焼や七折小梅、地酒、しいたけや町内施設のチケットなどたくさんの返礼品がありますが、令和2年からは紅まどんなが一番人気となっています。

高級かんきつとして有名なため、地元の人でも自分で食べるより贈答用として求められることが大半ですが、旬を迎えおいしく実った紅まどんなを、皆さん、デザートにいかがですか。

あそびべ とべ ニュース

「第81回愛媛県児童生徒発明工夫展」表彰式

「第81回愛媛県児童生徒発明工夫展」の表彰式が行われ、町少年少女発明クラブから県知事賞、教育長賞、優秀賞の児童・生徒12人が出席しました。入選作品のうち、県知事賞と教育長賞の作品は、全日本学生児童発明くふう展へ出品予定です。

県知事賞を受賞した戸井田さんは、ごみ箱に袋を設置するのが難しいと感じたのをきっかけに、ごみ箱に穴をあけてモーターで中の空気を吸える装置「楽チンゴミ箱」を発明しました。



賞	氏名(敬称略)
県知事賞	戸井田海音(宮内小学校6年)
教育長賞	中村友哉(麻生小学校5年)
優秀賞	高橋佳暖(砥部中学校1年)
	辰段佑樹(麻生小学校6年)
	西岡旦(麻生小学校6年)
	大西克典(麻生小学校6年)
	和泉明希(宮内小学校6年)
	小田花純(宮内小学校5年)
	大野秀人(宮内小学校4年)
	森口怜司(砥部小学校5年)
	上田観音(砥部小学校5年)
	中田健翔(砥部小学校4年)
努力賞	崎野拓馬(宮内小学校6年)
	乗松芽一汰(宮内小学校5年)
	上田弘法(砥部小学校6年)
	山本夢翔(砥部小学校6年)
	坂本煌太(砥部小学校5年)
間崎理人(砥部小学校5年)	
優良団体賞	砥部町少年少女発明クラブ

日程 10月28日 場所 中予地方局 社会教育課 ☎(962) 5952

エフナン(南海放送ラジオ)を活用した連携協定式



日程 10月26日 場所 町役場
企画政策課 ☎(962) 7250

南海放送株式会社と南海放送ラジオ「エフナン」を活用して地域情報を発信する協定を締結しました。これにより砥部町の情報を発信する媒体がまたひとつ増えました。観光、イベント、物産情報など、ラジオを通して広く県内にお知らせしていきます。

※ラジオはAMから災害に強いFMへと転換が進められています。「ラジコ」というアプリをダウンロードすれば、スマートフォンでも視聴できます。

100歳のお祝い 矢野章乃さん（重光）



100歳を迎えられた矢野さん（写真）に、町から祝い状と記念品をお贈りしました。

矢野さんは、長寿の秘訣について「毎日、努力すること」と語っていました。息子さんや町長、砥部病院の中城院長をはじめ、職員の皆さんと終始笑顔で楽しそうに会話をされていました。

日程 9月21日 町介護福祉課 ☎ (962) 7255

100歳のお祝い 高田マス子さん（大南）



100歳を迎えられた高田さん（写真）に、町から祝い状と記念品をお贈りしました。

高田さんは、長寿の秘訣について「施設入居者との昔話や大好きなコーヒーを飲むこと」と語っていました。ご家族もオンラインで参加し、和やかな雰囲気でお話をされていました。

日程 9月30日 町介護福祉課 ☎ (962) 7255

小学校陸上競技大会（記録会）



町内小学校6年生を対象に陸上競技大会（記録会）が開催されました。

団体種目成績（400mリレー）

順位	6年男子	6年女子
1位	麻生小学校	麻生小学校
2位	宮内小学校	宮内小学校
3位	砥部小学校	砥部小学校

日程 10月4日 場所 県総合運動公園ニンジニアスタジアム 町学校教育課 ☎ (962) 4820

駐日ポーランド共和国大使が砥部町長を表敬訪問されました



ポーランド共和国のパヴェウ・ミレフスキ駐日大使（写真：左から2番目）が、町長を表敬訪問されました。

ウクライナから避難している子ども6人を旧高市小学校で開催した国際交流サマースクールに招待したことや、ショパンビ

レッジフェスティバル in 砥部町2022の開催に対する感謝の意を述べられました。これに対し町長は「今後とも継続して友好関係を深めていきたい」と伝えました。

日程 10月17日
場所 町役場
町社会教育課 ☎ (962) 5952

東京アンテナショップを開催しました



東京都渋谷区のギャラリー「U S N」で町の特産品をPRするために東京アンテナショップを開催しました。3年ぶりの開催となりましたが、約1,300人に来場いただきました。

日程 10月6日～19日 場所 東京都 関商工観光課 ☎ (962) 7288

秋の砥部焼まつり 2022 と広田ふるさとフェスタを開催しました



「秋の砥部焼まつり 2022」を開催しました。3年ぶりの開催となりましたが、60軒以上の窯元による対面販売や町産品の販売、飲食、イベントも楽しめ、約5万人に来場いただきました。

また、6日にひろた交流センターで開催した「広田ふるさとフェスタ」も大盛況でした。

日程 11月5日・6日 場所 陶街道ゆとり公園など 関商工観光課 ☎ (962) 7288・ひろた交流センター ☎ (969) 2111

明治安田生命保険相互会社松山支社から寄附金をいただきました



明治安田生命保険相互会社松山支社から426,000円を寄附していただきました。

同社は「地域の元気プロジェクト」の一環として「地域住民の皆さまの健康づくりや暮らしの充実に向けた取組みの一助になれば」との思いから実施されています。

日程 10月11日 場所 町役場 関企画政策課 ☎ (962) 7250

ねんりんピック愛顔のえひめ 2023 スポーツウエルネス吹矢リハーサル大会



来年、本県で開催される「ねんりんピック愛顔のえひめ 2023」に向けて、リハーサル大会を開催し、中国・四国地区から35チーム102人が参加しました。

ねんりんピック愛顔のえひめ 2023の本大会は、令和5年10

月28日～31日の4日間、県内各地で行われ、本町では29日にスポーツウエルネス吹矢競技の交流大会と関連イベントを開催します。

日程 10月23日
 場所 陶街道ゆとり公園
 関介護福祉課 ☎ (962) 7255

スポーツまつり in とべ 2022

子どもからお年寄りまでの72チーム364人が、綱引き合戦、ペタンク大会、グラウンドゴルフ大会、スポーツウエルネス吹矢大会に参加し、熱戦を繰り広げました。



順位	綱引き合戦小学生の部	綱引き合戦一般女子の部	綱引き合戦一般男子の部
1位	砥部光スポーツ少年団 (写真1)	砥部町役場綱女 (写真2)	Office TOBE (写真3)
2位	砥部クラブジュニア	麻生・三角	大谷
3位	麻生ブルーホークス A	49ers	49ers
順位	ペタンク大会	グラウンドゴルフ大会団体の部	スポーツウエルネス吹矢大会団体の部
1位	上野 E (写真4)	とべスマイルA (写真5)	とべC (写真6)
2位	チーム和合 A	ほっけの太鼓 A	天神 A
3位	戎 B	とべこすもす	とべ A

日程 10月9日 場所 陶街道ゆとり公園 問合せ 社会教育課 ☎ (962) 5952

バドミントン大会

町内バドミントン大会が開催され、男子18チーム、女子8チーム202人が参加しました。また、今年は3年ぶりに個人戦も開催され、44ペア88人が参加しました。

男子1部は川井・七折・大角蔵 A、女子1部は高尾田、男子2部は宮内、女子2部は大畑がそれぞれ優勝しました。個人戦フリーでは村上颯希さん・高市貴司さんペアが優勝し、各クラスで熱戦を繰り広げました。



順位	男子1部	男子2部	女子1部	女子2部
1位	川井・七折・大角蔵 A (写真1)	宮内	高尾田 (写真2)	大畑
2位	高尾田	さかえ	上野	千足
3位	大畑	戎	北川毛 A	北川毛 B

日程 10月2日 場所 陶街道ゆとり公園体育館 問合せ 社会教育課 ☎ (962) 5952



ニュース



お知らせ

道の駅ひろた「峡の館」周辺のボランティア清掃



更生保護女性会砥部支部と伊予地区保護司会第1分区の会員が、道の駅周辺の清掃を行いました。

両団体は過ちに陥った人の更生支援や、犯罪や非行の予防を目的に活動しています。

今回の活動では明るく住みよ

い町づくりの一環として、草刈りやごみ拾いをして汗を流されました。

日程 10月8日
場所 道の駅ひろた「峡の館」周辺
問 介護福祉課 ☎ (962) 7255

陶街道（国道33号線）沿線に芝桜を植えました



NPO 頑張り屋とべが、陶街道沿線の花壇に芝桜の苗220鉢を植えました。

同団体は、あいロード砥部陶街道グループの一員として、県総合運動公園入口と宮内交差点横に芝桜を植え「花いっぱい活動」を続けています。今後も街

道沿線の皆さまにご協力を仰ぎながら新たな芝桜定植地の協力を募り「花いっぱい運動」の活動を広めていきたいとのことです。

場所 国道33号線沿線植樹帯

お知らせ

献血にご協力 ください

病気やけがなどで輸血を必要としている患者さんの尊い命を救うため、ぜひご協力ください。

日時 12月28日 12時30分～16時30分

場所 町役場町民ホール（ロビー）

対象 体重が50kg以上で、男性17歳～69歳、女性18歳～69歳の人

※ただし、65歳～69歳までの人は、60歳～64歳までに献血の経験がある人に限ります。

問 保健センター ☎ (962) 6888

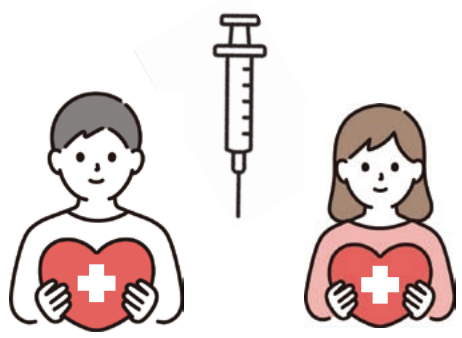

軽自動車の車検時に 納税証明書の提示が 不要になります

令和5年1月から三輪以上の軽自動車は、軽自動車税（種別割）の納税証明書が電子化されることに伴い、継続検査窓口での提示が原則不要となります。

ただし、納付直後など納付データがシステムに反映されていない場合などは、納税通知書に添付の納税証明書を提示してください。

問 戸籍税務課 町民税係 ☎ (962) 2061



詳しくは HP を確認

水道料金改定のお知らせ（第2回）

令和5年4月1日から水道料金を15%引き上げます。

誰もが安心して飲める水を将来にわたって安定的に供給するために必要な改定です。皆さまのご理解とご協力をお願いします。

町の水道事業の現況等について、第2回目のお知らせです。

（次回は2月号）



お知らせ

新料金表による影響額

【新料金による一般家庭の水道料金（税込）の例】※口径20mm

2カ月の 使用水量	2カ月の料金		影響額
	現行料金	新料金	
10m ³	2,570円	2,959円	+ 389円
20m ³	2,570円	2,959円	+ 389円
30m ³	3,940円	4,532円	+ 592円
40m ³	5,320円	6,105円	+ 785円
50m ³	6,690円	7,678円	+ 988円

水道料金の支払いは2カ月に1度です。

2カ月で20m³までは基本料金です。20m³を超える部分に従量料金がかかります。

試算式 ※1円未満切り捨て

$$\text{基本料金 } 2,959 \text{円} + \text{従量料金 } 157.3 \text{円/m}^3 \times \text{超過水量}$$

町水道事業の経営状況（管路更新投資と企業債残高予想）

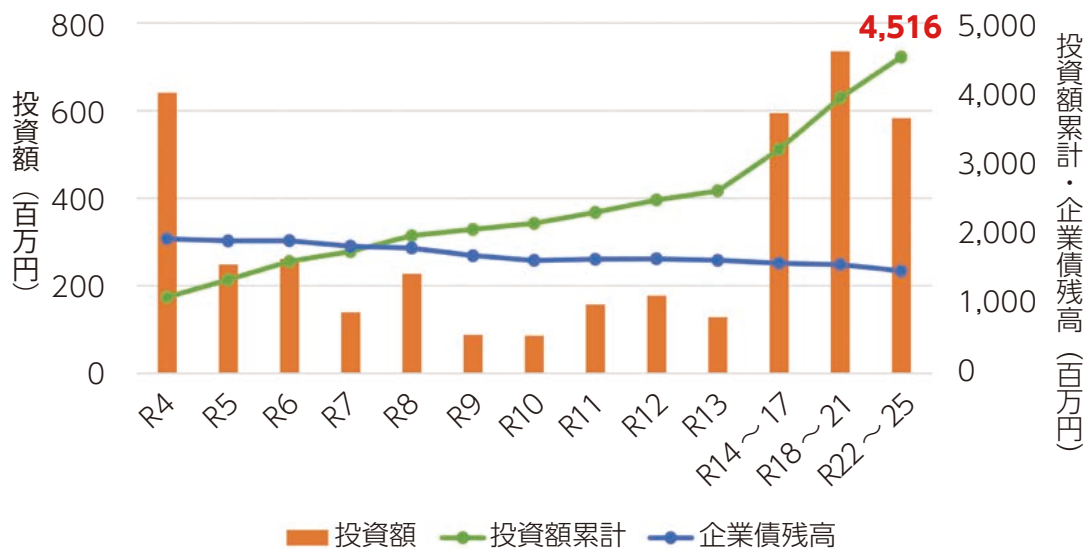

今後は、施設の耐震化および老朽管の更新に総額45.1億円の投資を見込んでいます。現在の老朽管路更新のペースでは、一巡するのに100年以上要してしまうため、更なる投資が必要な状況です。

前回お知らせしたように、人口減少に伴い料金収入も減少することが見込まれており、将来投資に対する財源を確保する必要があります。本町の企業債残高は全国類似団体と比較しても高い水準にあり、過度な企業債への依存は将来世代に大きな負担を残すこととなるため、水道料金の改定が必要となりました。

※企業債とは、町水道事業が施設の建設等のために国などから借り入れるお金（借金）のことです。

コロナ禍における原油価格物価高騰への緊急対策事業として

令和4年10月請求分から半年間（令和5年3月まで）、水道料金のうち基本料金を免除します。

検針票には水道料金の基本料金が含まれた金額を記載していますが、請求時は基本料金を免除した金額で請求します。

☎ 上下水道課水道管理係 ☎ (962) 7001

ごみ処理に要する経費が大幅に削減されました！ 町民の皆さまのご協力に感謝します

令和3年度から可燃ごみの処分を松山市に委託することで、**67,266,172 円の経費削減**となりました。それに伴い、町民1人あたりの経費が3,098円の削減となりました。

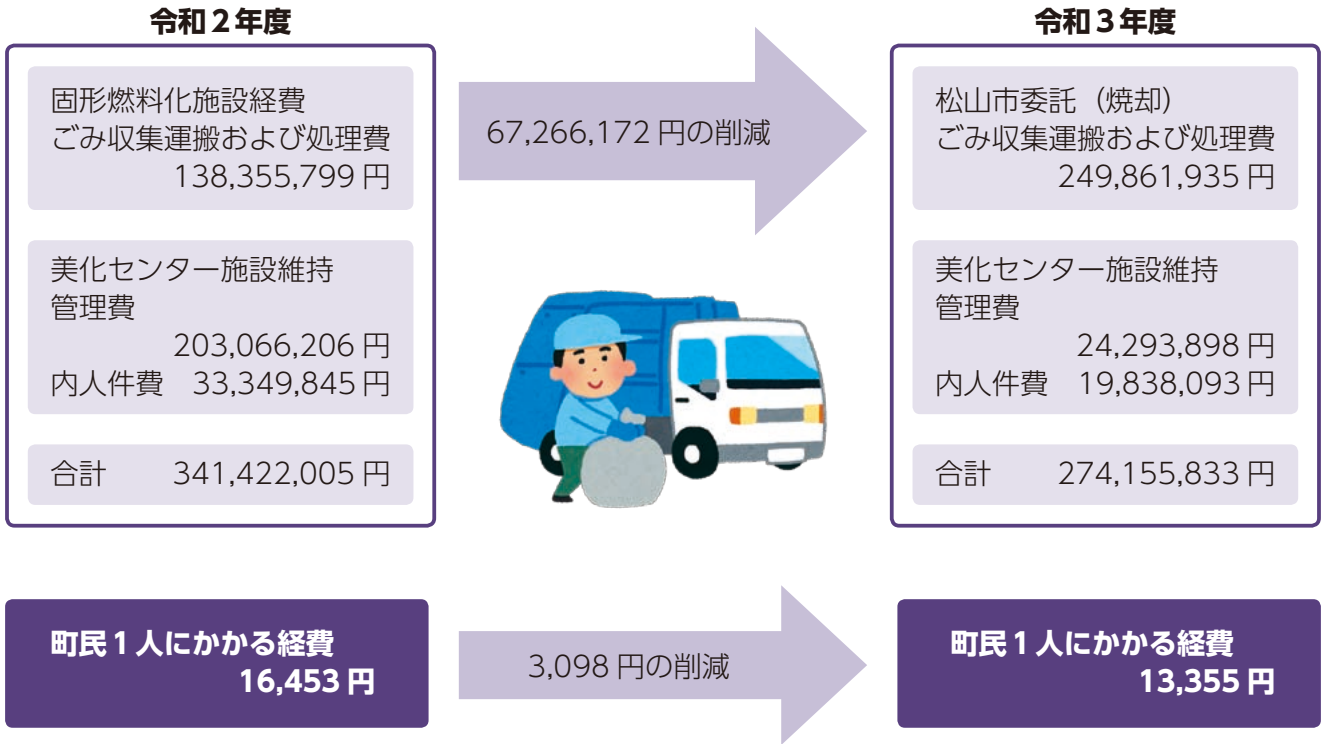

お知らせ

ごみのリサイクル率の高さにびっくり！

新しく分別が始まったプラスチック製容器包装のリサイクル率が約95%となっており、近隣の自治体と比べてもとても高い水準となっております。

今後とも3Rの活動にご協力をいただき、持続可能なまちづくりのためにごみの削減にご協力をお願いします。

3Rとは…？



リデュース Reduce
無駄なごみを減らす

- 買い物にはマイバックを持参する
- 必要ない物は買わない、もらわない

リユース Reuse
使える物は繰り返し使う

- フリーマーケットやバザーなどを利用する
- 詰め替え用の製品を選ぶ



リサイクル Recycle
ごみを資源として再び利用する

- ごみを正しく分別する
- ごみを再生して作られた製品を利用する

プラスチック製容器包装の再資源化

① 収集運搬



② 選別作業



③ 資源化原料



☎生活環境課ごみ対策係 ☎ (962) 7446

新しい民生委員・児童委員を紹介します

本町では民生委員・児童委員 45 人と主任児童委員 3 人が、町民の皆さんが安心して暮らせるよう、地域に暮らす身近な相談相手として、社会福祉に関するさまざまな相談に応じています。また、内容に応じて、町の窓口や社会福祉協議会や児童相談所など、関係機関をはじめ、必要な支援へのパイプ役として活動しています。活動上で知った個人のプライバシーは厳守しますので、安心してご相談ください。

任期 12月1日～令和7年11月30日

お知らせ

担当区域	氏名(敬称略)
万年・千里・二ツ木・立野・川上・川中・川下	伊藤 満壽美
大平・岩谷・岩谷口	稲田 晃典
久保田	矢原 重則
大谷	大岡 幸子
天神	木村 員美
客・中通	井口 数彦
上ノ山	森岡 容子
戒・射場	花岡 芳美
外山・鶴ノ崎	矢野 昇一
五本松	住田美津代
北川毛1 (上・上西・上南・上東・紺屋・中東)	影浦まつみ
北川毛2 (中西・西第1・西第2・東・下東・下西・下北第1・下北第2・さくら)	太田 博志
富士・向南台	渡邊千枝美
千足	野澤 一乃
さかえ	上田ユキノ
永立寺	中嶋 真弓
宮内1 (上・柚ノ木・井手ノ上・宮内団地・中央)	篠原 國勝
宮内2 (中・西・グリーン)	河野 秀康
宮内3 (東)	篠原 京子
上南台・幸田	菊池 修治
山並	肥田 公子
大角蔵・七折・川井	竹内 修
川井団地・大畑・あかがね	大野 哲郎
頭ノ向	後藤 澄子
上原町・原町 (上・中・下)	山本 均

担当区域	氏名(敬称略)
原町 (南ヶ丘組・東和1・東和2・東和3・旭)	宇都宮 盛行
南ヶ丘	高橋 史子
南ヶ丘北	周藤 早苗
上野	新谷 保章
高尾田1 (朝日・朝日第2・上・上南・上南第2・中ノ町上)	野本 和清
高尾田2 (東・東第2・南・すみれ・広瀬・高尾田宿舎)	篠森 華奈
高尾田3 (第1・地産・中ノ町下・目先)	門田 澄子
高尾田4 (日ノ出)	門田 逸子
八瀬	越智 桂子
県団地1 (1棟・2棟・5棟・6棟・23棟・24棟・38棟・41棟)	脇 幸子
県団地2 (3棟・4棟・37棟・40棟)	上田 悦子
三角・麻生・田ノ浦	石本 智久
拾町	重松 邦和
重光1 (赤坂組・東組の一部・北組の一部)	尾崎 八枝
重光2 (南組・北組の一部・東組の一部)	橋本ひろみ
八倉	沖 ひとみ
満穂・篠谷・玉谷・大内野	佐伯 修二
高市	上岡 史子
総津1・総津2・総津3	中島久美子
多居谷・仙波・中野川	樋口 豊子
主任児童委員 (麻生小学校区)	白形 理恵
主任児童委員 (宮内小学校区)	松本しのぶ
主任児童委員 (砥部小学校区・広田小学校区)	木下 学

☎ 介護福祉課社会福祉係 (962) 7255

スマートフォン（スマホ）教室を開設しています

「スマホを使いこなしたい」「スマホに変えたけれど使い方が分からない」そんなお悩みありませんか？スマホ活用教室では、スマホの使い方を楽しく学ぶことができます！この機会にぜひ参加してみませんか？

時間 ①～③のいずれか

① 11時～12時

② 13時30分～14時30分

③ 15時～16時

日程

教室名	内容	開催日	時間	場所
マイナンバーカード申請教室	マイナンバーカードの申請方法や取得後の利活用など分かりやすく説明します。	12月26日 月	①	中央公民館
スマホ活用教室	スマホの困りごとや操作方法などスマホを楽しく便利に使っていただけます。 ●写真機能の使い方 ●便利なアプリケーションの使い方など	12月19日 月	①②③	ひろた交流センター
		12月26日 月	②③	中央公民館
		1月16日 月	①②③	ひろた交流センター
		1月23日 月	①②③	総合福祉センターはらまち
		1月26日 日	①②③	中央公民館
		2月6日 月	①②③	ひろた交流センター

対象 町内在住でスマホを持っている人

定員 各回8人（先着順）

参加費 無料

申込方法 電話またはメールで希望日時を企画政策課にご予約ください。

申込期限 各回開催日の5日前まで

☎企画政策課情報化推進係

☎(962) 7259

✉012densan@town.tobe.ehime.jp

お知らせ

各種検診の申込方法が変わります

令和5年度から、検診の案内方法および予約方法が変更になります。

案内方法 郵送での個別案内から

広報とべ2023年2月号の折り込み案内チラシに変更します。

予約方法 ①②のどちらか

① 電話予約

② WEB予約

郵便予約ではできなかった即日

予約確定ができるようになります。さらにWEB予約では受付時間の指定もできます。

詳細は広報とべ2023年2月号をご覧ください。

☎保健センター ☎(962) 6888

電力・ガス・食料品等価格高騰緊急支援 給付金を給付します

電力・ガス・食料品等の価格高騰が続いていることによる負担増を踏まえ、令和4年度分の住民税均等割が非課税の世帯に対して1世帯当たり5万円を給付します。

対象 基準日（令和4年9月30日）

において町に住民登録があり、次の①②のいずれかに該当する世帯

① 令和4年度住民税均等割が非課税の世帯

※住民税が課税されている人の扶養親族等のみからなる世帯は除きます。

② 一定の収入があり住民税が課税されている世帯のうち、予期せず家計が急変し世帯全員が「住民税

非課税相当」となった世帯

給付額 1世帯当たり5万円

申込方法

対象① 世帯の全ての人が基準日以前から現住所にお住まいの場合は、町から送付される確認書を返信してください。世帯の中に令和4年10月1日以降に転入した人がいる場合は、申請が必要です。

対象② 申請が必要です。

申込期限 令和5年2月28日 月

☎介護福祉課社会福祉係

☎(962) 7255

マイナポイント第2弾の申し込みは令和5年2月末までです

マイナポイント第2弾とは、普段お使いの決済サービスにポイントを付与するキャンペーンです。ポイントを受け取る決済サービスによっては、令和5年2月末より早く期限が終了するものもありますので、早めのお手続きをお願いします。

※マイナポイントを受け取れるのは、マイナンバーカードを12月末までに申請した人が対象です。

POINT ① マイナンバーカード新規取得等で最大 **5,000円分** + 要件を満たせば愛媛県版マイナポイント最大 **4,000円分**

POINT ② 健康保険証としての利用申込みで **7,500円分**

POINT ③ 公金受取口座の登録で **7,500円分**



詳しくはHPを確認

問 企画政策課企画政策係 ☎ (962) 7250

お知らせ

マイナンバーカードを作りますか？

専用の申請書があれば、自宅でも簡単に申請をすることができます。申請書を持っていない人は、戸籍事務課で申請書の発行を承ります。

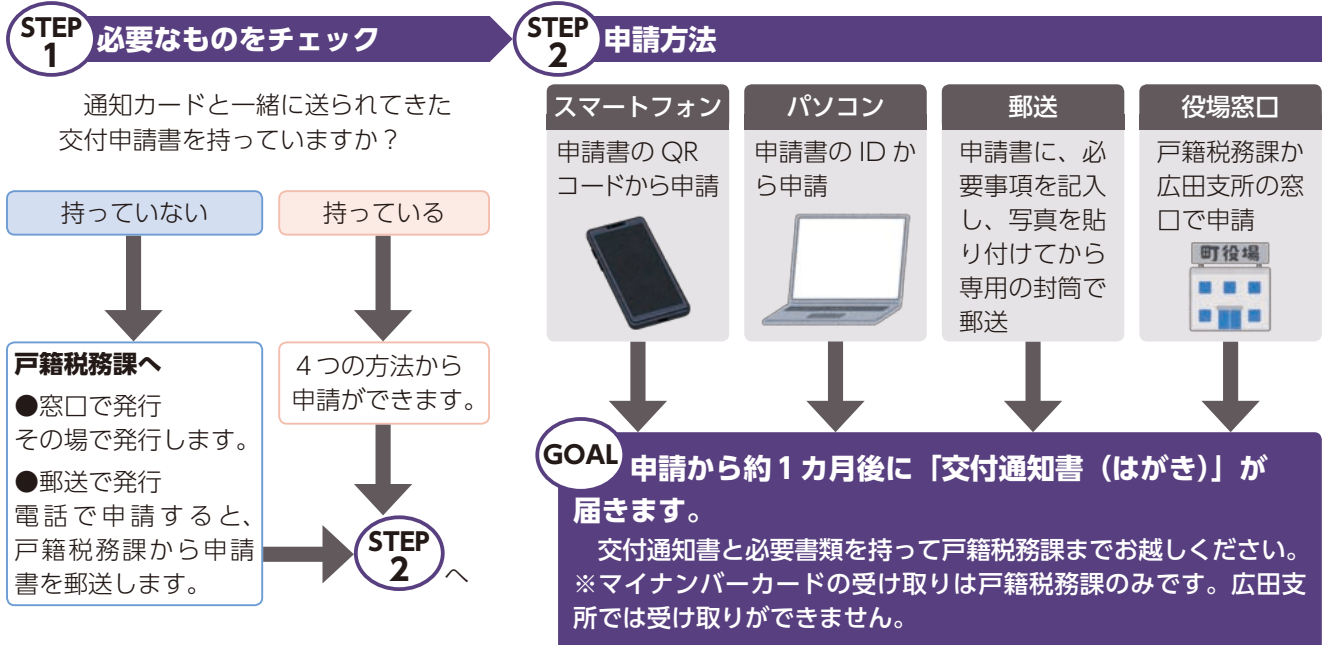

平日の役場開庁時間に受け取りが困難な場合は、休日・平日延長窓口日を設けていますので、ぜひご利用ください。

問 戸籍事務課住民係 ☎ (962) 2026

**マイナンバーカード
交付の時間延長と休
日窓口を開設します**

平日に、マイナンバーカードの手続きなどできない人のために、受付時間の延長と休日受付を行います。

日時

- 1月8日 9時～13時
- 1月15日 9時～13時
- 1月19日 17時15分～19時
- 1月29日 9時～13時

場所 戸籍事務課

取扱業務

- マイナンバーカードの受け取り、交付・更新申請
- 住民票・印鑑・戸籍などの証明書の発行
- 受け取りに必要なもの**
- 交付通知書（はがき）
- 通知カード
- 本人確認書類（運転免許証など）

※交付申請の場合は、必要なものが申請者により異なりますので、お問い合わせください。

問 戸籍事務課住民係 ☎ (962) 2026



LINE でまちの情報を配信しています

町からの情報をお知らせします

「広報とべ」の最新情報やお得な情報、災害情報などが届きます。

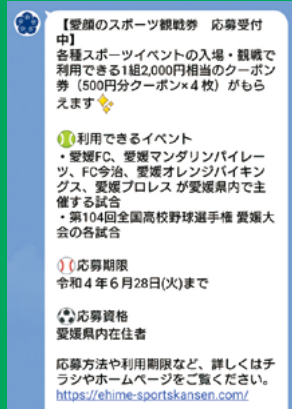
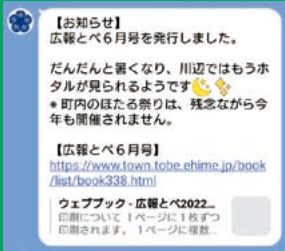

友だちの追加方法

- IDで検索 @tobe
- QRコードを読み取る



チャット機能で質問にお答えします

ごみの分別、戸籍・税金手続、上下水道の利用に関する問い合わせなどにお答えします。問い合わせは短い単語で入力してください。

【例】

×プチプチ包装の捨て方

○プチプチ or ぷちぷち or プラスチック

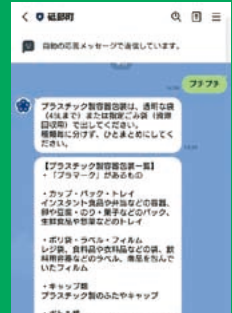

こちらに単語で
質問を入力

自動で回答

※問い合わせできる分野は随時拡充します。

企画政策課広報係 ☎ (962) 7250

お知らせ

募集

募集

※新型コロナウイルス感染症の影響により、延期・中止になる場合があります。

成年後見制度研修会「知っておきたい成年後見制度」を開催します

障がいがあっても、年を重ねて判断能力が低下したとしても、安心して生活できるための成年後見制度の必要性や役割について、弁護士が分かりやすく解説します。

日時 12月20日(木)14時～15時30分

場所 文化会館3階会議室3

講師 かちまち法律事務所弁護士 山岸義和氏

対象 町内在住で成年後見制度に関心のある人、町内福祉関係者

定員 50人(先着順)

参加費 無料

申込方法 直接または電話で、介護福祉課にお申し込みください。

募集期限 12月16日(金)

☎ (962) 6118

「ふるさと砥部 井上正夫 絵手紙コンクール」作品を募集します

題材 挑戦 (チャレンジ)

※個人宛に送られた絵手紙の応募も可。(作者に応募の了承を得ること)

表彰・副賞 ※郵送の場合は、期限必着

特選 (各部門1作品)
図書カード5,000円分

入選 (各部門2作品以内)
図書カード3,000円分

佳作 (各部門3作品以内)
図書カード1,000円分

募集期限 令和5年1月13日(金)

井上正夫会事務局(社会教育課内)

☎ (962) 5952

〒791-2120 宮内1369

町営住宅入居者を募集します

団地名 五本松団地

募集戸数 1戸(2階)

場所 五本松353番地

間取り 2DK(和室6畳・洋室6畳・DK) 54・5㎡

家賃 13,900円から27,300円

●家賃は収入に応じて毎年変わります。

●電気・ガス・水道代などは家賃に含まれません。

●共益費が別途4,300円必要です。

●駐車場は1台分あります。(無料)

●敷金 決定家賃の3カ月分

●申込方法 8時30分から17時15分(土・日曜日、祝日を除く)までに、必要書類を建設課に提出してください。



詳しくはHPを確認

申込期限 令和5年1月13日(金)

入居予定 令和5年2月1日(日)

抽選日時/場所 令和5年1月23日(月)13時30分/役場2階大会議室

問建設課管理係 ☎(962)6010

令和5年度放課後児童クラブ利用申込を受け付けます

対象児童 町内小学校在学中で保護者の仕事などの理由により放課後保育することができない家庭の児童
利用期間 令和5年4月1日～翌年3月31日

クラブ名	実施時間		休業日	定員
	通常	延長		
砥部小学校第1放課後児童クラブ	●学校登校日 放課後から17時30分まで ●長期休暇・学校行事 振替休業日 7時30分から17時30分まで	17時30分から 18時30分まで	土・日曜日、祝日、 年末年始(12月29日～1月3日) ※夏休み期間中のみ土曜日開所	40人
砥部小学校第2放課後児童クラブ				30人
宮内小学校第1放課後児童クラブ				30人
宮内小学校第2放課後児童クラブ				50人
宮内小学校第3放課後児童クラブ				30人
麻生小学校第1放課後児童クラブ				40人
麻生小学校第2放課後児童クラブ				40人
麻生小学校第3放課後児童クラブ				30人
広田小学校放課後児童クラブ				10人

定員は令和4年12月1日現在の人数です。先着順ではありません。定員以上の申し込みがあった場合は、保育が必要な度合いの優先順位により決定します。

保育料(月額)

区分	金額	延長保育料	その他の費用
町民税および所得税課税世帯	3,000円	2,000円	●傷害保険料 ●児童が直接消費する経費
町民税非課税世帯	1,500円		
母子・父子世帯および在宅障がい児(者)のいる世帯(生活保護世帯を除く) ※障害者手帳の写し必要	1,500円		
生活保護世帯	無料		

※7月と8月の夏休みは、保育料が通常の2倍になります。

申込方法 申込書と必要書類を、子育て支援課に提出してください。

書類は12月1日(日)から子育て支援課と各児童クラブで配布します。

町ホームページからもダウンロードできます。

受付期間 12月1日(日)～令和5年1月31日(日)



詳しくはHPを確認

問子育て支援課子ども福祉係 ☎(962)6299

令和5年度保育所・認定こども園新規申込の受け付けを開始します

保護者が希望する施設を申し込みできます。現在、入所保留となっている人も再度お申し込みください。

①保育所

施設名	開所時間	入所可能な年齢	定員
宮内保育所	●月曜日～金曜日 7時30分～19時 ●土曜日7時30分～18時30分	生後5カ月から	90人※1
麻生保育所		生後100日から	180人※1
砥部こども園保育園部		生後10カ月から	69人※1
愛育幼稚園保育園部		1歳から（令和5年4月1日現在）	45人※1
広田保育所	●月曜日～金曜日 7時30分～17時45分 ●土曜日7時30分～11時30分	満2歳から	30人※1

対象児童 町内在住で父母などが仕事や病気などの理由で保育が必要な就学前の児童
※1 現在入所中の児童を含んだ人数です。

②認定こども園

施設名	開所時間	入所可能な年齢	定員
砥部こども園幼稚園部	●月曜日～金曜日 8時30分～14時	新3歳児（平成31年4月2日から令和2年4月1日までに生まれた幼児）	13人

対象児童 町内在住の幼児
砥部こども園幼稚園部は、定員以上の申し込みがあった場合、抽選になります。

①②共通

保育料 父母などの町民税所得割（特別控除前）の額によって決定します。なお、3歳から5歳までの全ての子どもと2歳以下の住民税非課税世帯は保育料が無償となります。

※延長保育を希望する人は、別途費用が必要です。

申込方法 子育て支援課に申し込んでください。

受付期間 12月1日（木）～令和5年1月31日（木）

※町外保育施設は、施設のある市町の受付期間内に申し込んでください。



詳しくはHPを確認

☎子育て支援課保育幼稚園係 ☎（962）6171



〒791-2195 宮内1392
☎（962）7001

☎上下水道課水道管理係

に提出してください。
を直接または郵送で、上下水道課
を直接または郵送で、上下水道課

決定

面接日 本人に通知

採用方法 書類および面接により

募集期限 12月23日（金）

その他 町にて日本水道協会個人

委託員等傷害保険（対人・対物に

算あり）

委託料 1件につき70円（地域加

算あり）

契約期間 令和5年1月中旬～翌

年3月31日（雇用延長あり）

点検日 毎月中旬～末日

点検地区 砥部町内（応相談）

職務内容 水道メーターの検針

募集人数 若干名

水道メーター検針員
を募集します

令和4年度会計年度任用職員（臨時職員）

	学校教育課	子育て支援課	とべの館
募集人数	2人程度	2人程度	1人
職務内容	学校生活支援員（児童への学校生活の補助など）	放課後児童クラブ指導員・補助員	レジ・接客・商品管理
資格	健康で体力に自信のある人	なし（保育士資格、幼稚園・小中学校教諭免許取得者優遇）	土・日曜日、祝日勤務可能で、パソコンの基本操作（ワード・エクセル）のできる人
勤務場所	宮内小学校、砥部中学校	町立小学校内放課後児童クラブ専用施設	とべの館（とべ動物園内）
勤務日 勤務時間	月曜日～金曜日（祝日、学校長期休業中を除く）7時30分～17時のうち学校が希望する6時間程度 ※勤務日、勤務時間とも変更する場合あり	月曜日～金曜日（夏季休業中は土曜日、その他学校休業日によって日曜日勤務あり） 13時30分～18時30分のうち4時間程度※1日開所日は7時30分～18時30分のうち6～8時間程度 ※勤務日数、時間は相談に応じます。	月12日程度 （土・日曜日、祝日勤務あり） 8時30分～17時15分
賃金	時給 874円	時給 928円	日給 6,779円
申し込み 問い合わせ	学校教育課学校教育係 ☎ (962) 4820	子育て支援課子ども福祉係 ☎ (962) 6299	商工観光課砥部焼観光係 ☎ (962) 7288

	とべ温泉「湯砥里館」	給食センター	
募集人数	1人（女性）	1人（女性）	調理師2人、栄養士1人
職務内容	調理、清掃業務など	フロント業務、清掃業務など	調理師 学校給食調理 栄養士 調理指導、衛生管理指導など
資格	健康で体力に自信のある人		調理師資格、栄養士資格を有する人
勤務場所	とべ温泉「湯砥里館」		給食センター
勤務日 勤務時間	① 9時～14時 ② 12時～17時 ①②ともに月7日程度 （土・日曜日、祝日勤務あり）	① 17時～24時 ② 20時30分～24時 ①②ともに月7日程度 （土・日曜日、祝日勤務あり）	月曜日～金曜日（祝日、学校長期休業中を除く） 8時～16時45分
賃金	時給 874円	17時～22時 時給 1,093円 22時～24時 時給 1,311円	調理師 日給 7,578円 栄養士 日給 8,204円
申し込み 問い合わせ	とべ温泉「湯砥里館」 ☎ (962) 7200		学校給食センター ☎ (962) 2240

共通項目

雇用期間 雇用日～翌年3月31日

募集期限 随時

採用方法 書類および面接により決定

申込方法 履歴書（写真を貼る）を直接または郵送で各申込先に提出してください。



詳しくは
HPを確認

坂村真民記念館

年末年始休館日 12月29日(木)～1月1日(日)・祝

▼企画展

「坂村真民と家族の詩～妻と3人の娘と紡ぐ家族の物語～」展

期間 令和5年2月26日(日)まで

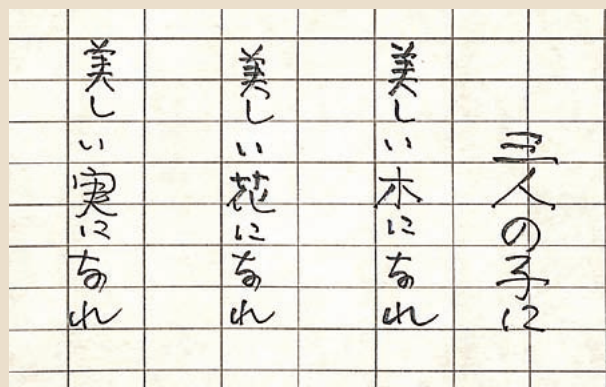

〒坂村真民記念館 ☎ (969) 3643

砥部焼伝統産業会館

年末年始休館日 12月29日(木)～1月1日(日)・祝

▼砥部焼伝統工芸士会展 2023

国の伝統工芸士11人の作品を展示、販売します。格調高い技の競演をお楽しみください。

1月15日(日)には伝統工芸士によるろくろ実演や、伝統工芸士会展の商品を3,000円以上お買い上げの人に空くじなしのガラポン抽選会を開催します。豪華賞品が当たるチャンスです。

日時 1月2日(月)・祝～2月19日(日)

場所 2階企画展示室

※1月15日(日)のみ入館料は無料です。

▼砥部焼 干支展・卯(ロビー展)

令和5年の干支、「卯(うさぎ)」にちなんだ砥部焼の置物や絵皿、食器などを展示・販売します。

日時 令和5年1月29日(日)まで

場所 1階ロビー

〒砥部焼伝統産業会館 ☎ (962) 6600

とべ動物園

年末年始休園日 12月29日(木)～1月1日(日)・祝

▼TokuBEZOO (とくべずー)

休園日の特別な動物園を楽しめます!!

日時 12月26日(日) 13時00分～

対象 小学4年生以上 (定員30人)

参加費 入園料込み 3,000円

申込方法 12月25日(日) 17時までに電話でお申し込みください。

申込・問とべ動物園 ☎ (962) 6000

えひめこどもの城

年末年始休館日 12月29日(木)～1月1日(日)・祝

▼ナイトファンタジー2022

イルミネーションが城を彩る! 期間中は遊具パスがお得。夜ジップや、芝生広場に集まる屋台も楽しめます。

日時 12月24日までの毎週土曜日、12月25日(日) 17時30分～21時

※参加人数を制限する場合があります。

〒えひめこどもの城 ☎ (963) 3300

文化会館

年末年始休館日 12月28日(水)～1月4日(水)

▼カルチャー教室 秋講座受講生募集中

キッズダンス、フェルデンクライス、中高年から始めるらくらくピアノ、ディップフラワーでアクセサリー作りなど、全13講座の受講生を募集しています。

参加費 初回無料体験できます(一部講座を除く)。各教室によって異なりますので詳しくはお問い合わせください。

申込方法 直接または電話で申し込んでください。



〒文化会館 ☎ (962) 7000

FAX (962) 4411

新型コロナウイルス感染症の拡大の状況により、実施する催し物や施設の利用など、変更する場合があります。ご利用の際は、事前に各施設にご確認ください。

子育てひろば

親子遊びの場を提供します

子育てサロン♪ポレポレ♪

季節の活動や子育て相談をしています。

日時 12月13日(木) 10時～11時30分

場所 砥部児童館

対象 乳幼児と保護者

問 とべファミリー・サポート・センター

☎ (962) 1988

①園庭開放

日時 毎週火曜日・水曜日 9時～12時

対象 乳幼児と保護者

②ダビデ組

日時 12月17日(土) 9時～12時

対象 どなたでも

①②共通

場所 愛育幼稚園

問 愛育幼稚園 ☎ (962) 2224

※「おやこ広場♪ハグハグ♪」は、12月から令和5年2月までの3カ月間お休みします。

問 子育て支援課 子育て支援センター係 ☎ (907) 5665

砥部児童館、麻生児童館、ぽっかぽかの催し

詳しくは各ホームページをご覧ください。



砥部児童館
☎ (962) 2868



麻生児童館
☎ (958) 5187



ぽっかぽか
☎ (958) 3405



とべ子育て
元気ねっと
Instagram



絵：とべどうかん

お気軽にご相談ください

ピアサポートこもれび広場

日時 12月16日(金) 10時～12時

場所 中央公民館 4階会議室2

対象 お子さんの発達のでこぼこにより不安や困りごとを感じている保護者

申し込み 特定非営利活動法人ぷちすてっぷ (担当：武田)

☎ 080 (4035) 2241 **✉** komorebi.tobe@gmail.com

問 介護福祉課 ☎ (962) 7255

とべファミリー・サポート・センターの催し

交流会

「みんなでわいわい交流会」

お店やさんごっこPチカフェとわらしべ

交換会

日時 12月3日(土) 10時～12時

場所 文化会館 2階和室

講習会

「子どものケアについて」

日時 12月6日(木) 10時～12時

場所 中央公民館 3階視聴覚室

講師 医療技術大学

准教授 枝川千鶴子先生

申し込み・問共通 とべファミリー・サポート・センター ☎ (962) 1988

図書館だより

●開館時間●
9:00～18:00

●12月の予定●

日	月	火	水	木	金	土
				1	2	3
4	5	6	7	8	9	10
11	12	13	14	15	16	17
18	19	20	21	22	23	24
25	26	27	28	29	30	31

- 休館日
- おはなし会
- ひろたのみんなのおはなし会
- にこここほっぺのおはなし会

砥部町立図書館
☎(962)4400

新着紹介

- 『カレーの時間』 寺地はるな 堂場 瞬一
- 『鷹の系譜』 吉本ばなな
- 『私と街たちへほぼ自伝』 中島 京子
- 『オリーブの実るころ』 石田 衣良
- 『禁猟区』 花村 萬月
- 『姫』 村山 由佳
- 『星屑』 瀬尾まいこ
- 『掬えば手には』 新川 帆立
- 『先祖探偵』 越谷オサム
- 『たんぼぼ球場の決戦』



『セカンド
チャンス』
篠田 節子
講談社 刊

長い介護の末、母親を見送った麻里、51歳。婚期も逃し、この先は坂を下っていくだけと思っていた。そんなある日、親友のひと言で一急発起した麻里は、水泳教室に通いはじめ…。『小説現代』掲載を単行本化。



『ブータン、世界でいちばん幸せな女の子』
阿川 佐和子
文藝春秋 刊

「ブータン」は中学の同級生。忘れられていた彼女は、誰よりも明るい大人になっていて…。出会った人を涙させる同窓会みたいな物語。『オール讀物』掲載を単行本化。



『ナゾトキ・ジパング』
青柳 碧人
小学館 刊

「ミヨーデス。武士がイノチを絶つときは、腹を切るときいてイマス」東京で富士登山、茶室で入浴、スコップですき焼き!?留学生ケビンが日本文化への愛と知識で事件に挑む!

みんなの人権

☎(962)5952

麻生っ子の仲間づくり(麻生小学校)

なかよし班活動

本校では、より良い仲間づくりのために、異年齢集団活動「なかよし班活動」を行っています。

新学期を迎えて開かれる「みんななかよし集会」では、なかよし班の中で自己紹介やミニゲームを行い、今後仲良く活動して友情を育んでいこうとする気持ちを高めていきます。

なかよしタイムでは、昼休みに、6年生の班長を中心に、みんなで楽しく遊ぶ計画を立て、運動場や体育館、各教室などで遊ぶことで、他学年の友達との交流の場となっています。

なかよし班清掃では、割り振られた場所の清掃に取り組み、互いに思いやり、協力し合う心を育てています。高学年の児童は、低学年に優しく清掃の仕方を教えるなど、思いやりの気持ちをもち接しています。

10月には、なかよし班でウォークラリー遠足を実施しています。この活動を通して、楽しさだけでなく、協力することの大切さや思

いやりの心を体得しています。

なかよし班活動の充実で、休み時間にも学年を超えて遊んだり、困っている友達に気付いた児童が声を掛けたりするなどの姿が見られています。

ハッピーカード

友達や仲間の大切さについて考え、互いに認め合う気持ちを高めるために、友達の良いところや友達にしてもらって嬉しかったことなどを「ハッピーカード」に書いてポストに入れます。ハッピーカードは、昼の放送で紹介したり、児童が見ることができるように掲示したりすることで、学年を超えて友達の良さを認め合い、自己肯定感を高めることにつながっています。

これらの活動を

通して、豊かな人間関係づくりに努め、互いに尊重し合い、いじめや差別を許さない麻生小学校を目指します。



俳句

砥部句会

路線バスの廃止決定身に入みぬ 大西 一教
 父母に会へる気がする十三夜 篠崎 伶子
 猿山のナンバーワンを探す秋 白形 恭子
 ななかまどあれが最後の同級会 長曾我部弓子
 ふる里の廃屋囲む芒原すずきはら 中岡セツコ
 ミステリードラマ佳境に夜の秋 長戸ふじ子
 女王の治世敬ふ秋の虹 野村タカ子
 柿熟れて絵本の中のやうな村 廣末 榮子
 廃線となりて三年草紅葉 福岡いつ子
 身に入むや里の田畑の荒模様 福岡 繁平
 急逝の友の面影身に入むや 松林 静子
 新米に嬉しそなる炊飯器 宮田 弘道
 分校の遠出ここまで女郎花おみなへし 向井 章子
 ポケットに塩飴ひとつ秋耕す 向井 初子
 身に入むや川面に溶ける空の色 森 安子



消費者力アップ通信

偽サイトの通信販売に注意

通常3万円以上する掃除機が2万円になっていたので、通信販売で申し込みをした。代金は個人名義の銀行振込であったが、振り込んだ。商品が届かず、メールで問い合わせたが、返答なし。後でよく見るとサイトの日本語が変であり、偽サイトであることがわかった。

相談事例

アドバイス

◆価格が極端に値引きされている場合は、模倣品や偽サイトの可能性があります。あります。
 ◆支払い方法が前払いに限定されていたり、払込先が個人名義の銀行口座になっている場合などは注意しましょう。
 ◆日本語の表現が不自然なときは悪質なサイトの可能性が高いので、取引をやめましょう。

受付時間

8時30分～17時15分

☎ 相談窓口(商工観光課内) ☎ (962) 2367

☎ 消費者ホットライン ☎ 188

むかしの道具

行灯

電気が通っていなかった時代、木、動物の油、ろうそくなどに火を付けて照明にしていました。

江戸時代までの明かりは、油を入れた小皿(灯皿しんぼん)に芯を浸して燃やした「灯明」が主流でしたが、油は庶民には高価だったので、暗くなったら寝るのが一般的でした。

江戸時代になると、灯明の周囲に紙を貼って囲い、火が消えないようにした「行灯(写真)」が広まります。元々は持ち運ぶ照明として使われていましたが、のちにそれは提灯にとって代わられ、行灯は屋内用の照明として定着しました。明るさは現在の豆電球並みであったと言われています。

明治時代に入り、より明るい石油ランプが輸入され、行灯はほとんど使われなくなり、それ以降、ガス、電気へと移り変わっていきました。



写真：砥部むかしのくらし館所蔵
 ☎ 社会教育課文化スポーツ係 ☎ (962) 5952

俳句他

情報あれこれ

実施する内容は、変更する場合がありますので、事前にご確認ください。

募集

JICA 海外協力隊 2022年秋募集

現在世界約70カ国で、計画・行政、公共・公益事業、農林水産、鉱工業、エネルギー、商業・観光、人的資源、保健・医療、社会福祉の9分野、約120職種の仕事が必要とされています。あなたの技術や経験を開発途上国で活かしてみませんか？

資格 次の①②に該当する人
①1952年12月14日から2003年7月2日までに生まれた人
②日本国籍を持つ人

募集説明会

日時 12月4日(日)14時～16時
場所 今治地域地場産業振興センター2階大会議室
応募方法 JICA 海外協力隊ホームページから申

し込んでください。
募集期限 12月12日(日)12時まで

〒757-0825 松山市
JICA 海外協力隊募集事務局

☎045(410)8922
JICA 四国
☎087(821)8825



▲ JICA 海外協力隊 HP を確認

放送大学4月入学生

放送大学は、心理学・福祉・経済・歴史・文学・情報・自然科学など、約300の授業科目があり、1科目から学ぶことができます。全国にキャンパスにあたる学習センターが設置され、サークル活動などの学生交流も行われています。
※資料請求など、詳しくはホームページをご覧ください。

出願期限 第1回令和5年2月28日(火)、第2回令和5年3月14日(火)
開校放送大学愛媛学習センター ☎(923)8544

お知らせ

スマートフォンを利用した申告が便利になります



▲ 詳しくは HP を確認

令和4年分(令和5年1月以降)から「スマホ専用画面」で、次のことが可能となります。

- スマホで国税庁ホームページ(確定申告書等作成コーナー)にアクセスすれば、画面の案内に沿って入力するだけで申告書が作成できます。
- スマホのカメラで「給与所得の源泉徴収票」を撮影することで、その記載内容を直接入力しなくても、確定申告書等作成コーナーの該当項目に自動入力することができます。
- 令和5年1月から青色申告決算書・収支内訳書及び消費税申告書がスマホで作成可能になります。
- マイナポータル連携によ

る申告書の自動入力対象が拡大します。

松山国税務署

☎(941)9121

自動音声案内により案内しますので、「2」を選択(プッシュ)またはダイヤル)してください。



▲ 確定申告書等作成コーナー



▲ マイナポータル連携の詳しくはこちら

人権について考えてみませんか

12月4日(日)10日は「人権週間」です。人権意識を高め、相手の気持ちを考え、違いを認め合う心を育てましょう。

人権問題でお困りの人は、みんなの人権110番(0570-0003)110にご相談ください。

松山地方方法務局 ☎(932)0888

広告

うちの子「結婚」しないのかしら?
独身のお子様の結婚相談承ります

お子様の結婚に関するお悩み、プロの仲人がお答えします。
まずはお気軽に仲人にご相談下さい

☎089-997-7411
結婚相談所ムスベル

広告募集中

広報とべなどに有料で広告を掲載できます。

1枠当たりの掲載料(税込)	
裏表紙下段	月額 12,000円
表・裏表紙以外の下段	月額 7,000円



▲ 詳しくは HP を確認

松山政策課広報係 ☎(962)7250



各種情報他

ふぐの毒にご注意 ください

ふぐ料理を食べる機会が多くなる12月は「ふぐ中毒防止月間」です。ふぐの毒(アトロプトキシン)は、300度の加熱でも分解しないので、煮たり焼いたり調理ではなくなりませぬ。有毒部位を食べると20分〜3時間でしびれや嘔吐などの中毒症状を起し、毒力が強ければ死に至ることもあります。ふぐをさばくには、ふぐ取扱者の資格が必要です。ふぐを釣った場合は、資格のある人に調理をお願いし、家庭での素人調理は絶対に避けましょう。

☎ 愛媛県薬務衛生課
(912) 2395

若年者対象「合同企業説明会」

知っている会社や大手志向になりがちな就職活動の幅を広げる機会を提供します。また、地元中小企業の魅力を感じ、知ることで、就職後のミスマッチ防止に

も繋がります。

日時 12月7日(木)14時〜17時
(受付13時30分)

場所 松山市総合コミュニティセンター1階企業展示ホール

☎ 070 (1746) 5333
松山支社



詳しくは
ワーク愛媛
HPを確認

「シゴト発見フェス」 〜新感覚!チャート で発見あなたと 企業の相性〜

県内50社が参加予定の対面+オンラインで実施します。チャートで自分と企業の相性をチェック!

就活相談やカードで自己分析できるコーナーもあり。

日時 1月8日(日)10時〜15時30分

場所 愛媛県民文化会館2階真珠の間

対象 令和5年・令和6年3月卒業予定の学生、既卒3年以内の求職者

参加費 無料

申込方法 事前にホームページから申し込んでください。

☎ (913) 8686



詳しくは
HPを確認

「予土まちサイクル デジタルスタンプ ラリー」開催中

風景や体験を楽しみながらゆったり自転車で巡る「散走」を予土県境地域(愛媛県・宇和島市・松野町・鬼北町・高知県:四万十市・四万十町)で楽しみませんか? コース内のデジタルスタンプを全て集めた人には、抽選で予土県境地域の道の駅商品を詰め合わせた「予土まちの特産品セット」をプレゼントします。

実施期間 令和5年1月29日(日)まで

コース

● 鬼北まちなかコース(鬼北町)

● よって西土佐コース(四万十市西土佐)

● 2リバービューライドコース(道の駅8カ所)

☎ 0895 (28) 6143
区域政策課内)



詳しくは
HPを確認

編集後記

年の瀬も近づき、そろそろ大掃除をすることが多いのではないのでしょうか。

今月号には本町のごみのリサイクル率の記事を掲載しています。なんとプラスチック製容器包装のリサイクル率が約95%!住民の皆さまの意識の高さがかがえる数値ですね。これも皆さまのご協力あっての結果となっております。今後ともご協力をお願いします。

(平田)

各種相談

相談内容	日時	場所	問い合わせ
心配ごと相談	12月8日(木)10時〜12時	中央公民館	社会福祉協議会 ☎ (962) 7100
	12月22日(木)10時〜12時		総務課総務管理係
行政相談	12月15日(木)9時〜12時	ひろた交流センター	☎ (962) 6110
	12月24日(木)10時〜12時		
人権相談	12月15日(木)9時〜12時	中央公民館	社会教育課社会教育係
		広田老人憩いの家	☎ (962) 5952



各種情報他

世界で活躍中のプロスノーボーダー

今井 凌^{りょう}選手 を紹介します

～ニュージーランドでの1カ月におよぶ合宿～

今井選手は、普段は仕事とトレーニングを両立した生活がされています。仕事の日には夜間ジムで1～2時間のトレーニングを、休日には朝早くからストレッチを済ませて8時30分には練習を開始します。

そんな中、夏には仕事をお休みしてニュージーランドで1カ月におよぶ合宿をされました。

現地の人とのコミュニケーションを心配されながらも、「技術面の向上のためしっかりと考えながら練習をする」「オフの日は切り替えて楽しむ」を意識して過ごしたそうです。

12月からのシーズンインが楽しみです。



ニュージーランド合宿にて

目標に向けて頑張る人を応援します！



本紙で募集した「皆さんが発見したSDGs」を紹介します。ご応募いただきありがとうございました。

SDGs
目標番号
12



パン袋に使用済みのオムツを入れて捨てると臭いが出にくいので再利用しています。

ペンネーム m.nさん

SDGs
目標番号
12



包装紙で連鶴を作りました。

ペンネーム おりがみ部 Mさん

広告



会員募集

あなたの明るさを
あなたの元気を活かし
楽しい絆づくりを！

砥部町シルバー人材センター
砥部町原町249
電話 089-958-7776

広告

安全への思いをひとつに

伊方発電所では、安全を最優先にする文化と、これまで培ってきた技術力を確実に引き継いでいます。

発電所の取り組みを動画でご紹介しています



【お問い合わせ先】(平日9:00～17:00)
原子力本部 エネルギー広報グループ ☎089-946-9730
伊方発電所 広報課 ☎0894-39-1701

人の動き(11月1日現在) ●人口20,546人(+26) 男9,776人/女10,770人 ●世帯9,500世帯(+7)

発行/砥部町(〒791-2195 宮内1392番地)
https://www.town.tobe.ehime.jp/
編集/企画政策課(☎089-962-7250) 印刷/株式会社明朗社
この広報紙は、再生紙を使用しています。