

あなたのお出かけをお手伝いします



広報とび

研部
四国
えひめ
TOBE

2022年6月

NO.210

自然災害から身を守るために

これから梅雨や台風など、本格的な出水期を迎えます。年々、大雨や土砂による災害が激甚化・頻発化する中、いつ町内でも災害が起こるか分かりません。

災害から身を守るために、次の内容について確認し、日頃から災害に備えましょう。

☎総務課危機管理室 ☎ (962) 6110

●自分が住んでいる地域の災害リスクの確認

「町総合防災マップ」や「えひめ土砂災害情報マップ」などで住んでいる地域の災害リスクを調べ、避難する必要がある場所なのかどうか確認することが大切です。自宅で安全が確保できる場合は、「在宅避難」も検討しましょう。

●安全な避難先の検討

避難所だけでなく、安全な親戚・知人宅などに避難する「分散避難」は、新型コロナウイルスなどの感染症対策として有効です。体調や集団生活に不安のある人は、自身にとって最適な避難先をあらかじめ決めておきましょう。

●備蓄品、持ち出し品の準備

飲料水や非常食、生活必需品などは最低3日分（大規模災害を想定する場合1週間分）備蓄しておきましょう。防災のために特別なものを用意するのではなく、できるだけ普段の生活の中で利用する食品などを備えるようにしましょう。

また、常備薬や携帯電話の充電器なども備えておくと良いでしょう。

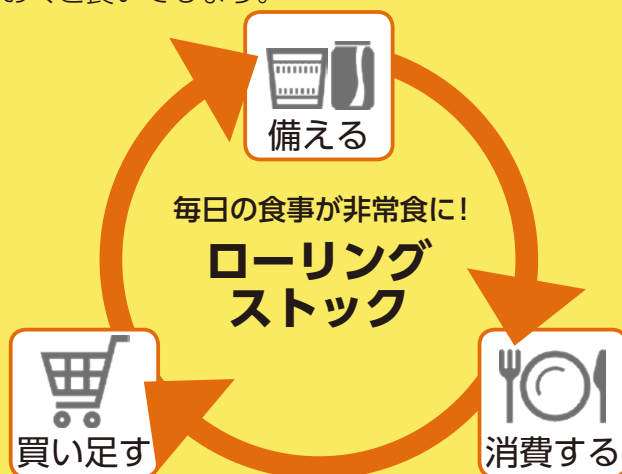

情報の入手方法

えひめ土砂災害情報マップ

県内の土石流や地すべり、がけ崩れなど土砂災害の危険がある場所を色付きで示したマップです。



◀ えひめ土砂災害
情報マップ HP を
確認

電話応答サービス

テレホンサービス専用番号に電話をかけると防災行政無線で放送する情報を確認出来ます。

テレホンサービス専用番号
☎ 089-907-0202

町メールマガジン

防災行政無線で放送する情報をメールでお知らせします。

メールマガジンの登録は町ホームページから行えます。

「砥部町メールマガジン」で検索するか QRコードで検索してください。

砥部町 メールマガジン 🔍



◀ 町 HP を確認

登録がうまくできないなど、お困りの際は、役場総務課か広田支所までお気軽にお越しください。職員が窓口で対応します。

今月の表紙「のりあいタクシー事業」



総合計画 目標8
「快適な住民生活を支える社会基盤を実現します」

今月の表紙は、のりあいタクシーを利用して外出先から自宅へ帰るところを撮影してもらいました。買い物や通院のために週に2回ほど利用しているようで、「主人に送迎を頼むこともあるけれど、砥部タクシーに電話するだけで利用できて便利だからよく使っていますよ」と教えてくれました。

町では、交通機関を整備することで住みよい町にしたいと考えています。また、高齢者が運転免許証を自主返納しやすくなり、交通事故の抑制にもつながります。

あそびべ とべ ニュース

春季スポーツまつり

ペタンク 20 チーム 66 人、グラウンドゴルフ 15 チーム 48 人が参加し、町スポーツ協会主催の春季スポーツまつりが3年振りに開催されました。



グラウンドゴルフ団体

順位	チーム名
1 位	とべスマイル A (写真1)
2 位	ほっけの太鼓 A
3 位	北川毛 C

グラウンドゴルフ個人

順位	氏名 (敬称略)
1 位	銀岡盛夫 (写真1中央)
2 位	越智勇
3 位	中川文枝



ペタンク

順位	チーム名
1 位	さかえ A (写真2)
2 位	天神 A
3 位	戎 A

日程 4月10日 場所 陶街道ゆとり公園多目的広場 町スポーツ協会 ☎ (962) 6766

こどもの日まつり



広田小学校の児童を中心に、保護者や地域の方が参加し、「こどもの日まつり」が開催されました。

3年ぶりの開催に参加者みんなの笑顔があふれ、世代を超えた交流が図られた楽しいイベントとなりました。

日程 5月1日 場所 高市町民グラウンド (旧高市小学校) 町学校教育課 ☎ (962) 4820

お知らせ

6月は「男女共同参画推進週間」

6月17日～23日は県の「男女共同参画推進週間」、23日～29日は国の「男女共同参画週間」です。自分と自分の周りの生活や働き方を振り返り、男女が共に個性と能力を発揮し、あらゆる分野に参画できるまちを目指しましょう。

アンコンシャスバイアスに気づき、向き合いましょう

「アンコンシャスバイアス」とは、「無意識の偏ったモノの見方」のことです。「一家の大黒柱と聞く」と男性を思い浮かべる、「子育て中の女性に長期出張は無理だと思ふ」などが当てはまり、私たちの日常や職場にあふれています。

アンコンシャスバイアスは、誰にでもあるものです。しかし、無意識に相手のことを決めつけたり、押しついたりしてしまうと、相手を傷つけたり、自分自身の可能性を狭めたりするなどの影響があります。

アンコンシャスバイアスを一人一人が意識し、向き合っていくことが大切です。

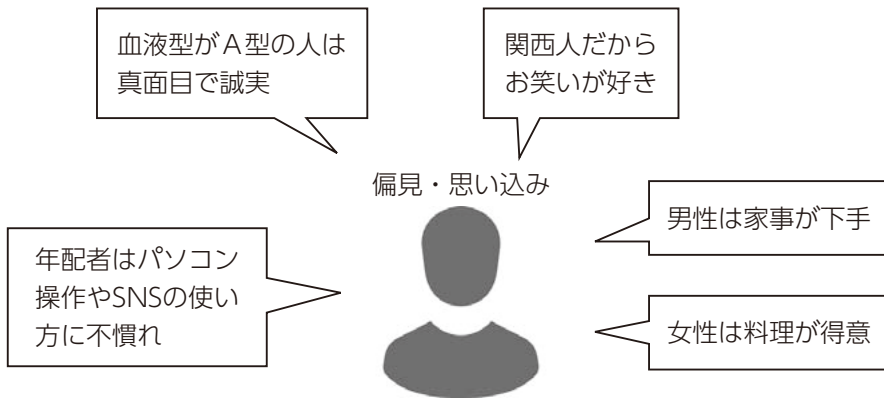

アンコンシャスバイアス具体例

☎ 企画政策課企画政策係
(962) 7250

6月1日～7日は「水道週間」

メーター管理のお願い

メーター・止水栓（メーター横のバルブ）が故障していれば役場で修理します。水が止まらないなどの故障が発生したときは、上下水道課へ連絡してください。

家庭内の漏水に注意！

使用水量がいつもに比べて多いときは、屋内で漏水していることがあります。水道メーターから蛇口までの配管や装置器具は使用者の管理責任です。使用水量に異常が見られるときは早めに調査して

修理しましょう。

漏水の調査方法

家庭内の蛇口を全部閉めて、メーター器を見てください。メーターのコマが回っていれば漏水です。

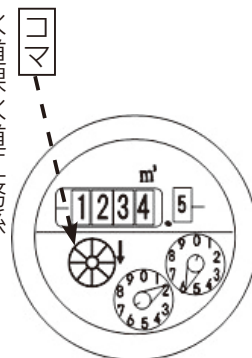

☎ 上下水道課水道工務係
(962) 7001

6月は「土砂災害防止月間」

大雨のときや土砂災害警戒情報が発表されたときには早めに避難

● かけ下や河川近くにお住いの方は、大雨や土砂災害警戒情報に注意して、早めに安全な場所へ避難しましょう。

● 夜間に大雨が予想されるときは、暗くなる前に避難をしましょう。

● 防災行政無線などの呼びかけにも注意して、早めの避難を心がけましょう。

台風や大雨のときは、気象情報に注意

土砂災害警戒情報

大雨による土砂災害発生の危険度が高まったときは「土砂災害警戒情報」が発表されます。大雨警戒や土砂災害警戒情報などの防災気象情報に注意しましょう。



▲ 気象庁 HP を確認

☎ 建設課土木係
(962) 6010
総務課危機管理室
(962) 6110

令和3年度情報公開請求・個人情報開示請求 件数の公表

情報公開請求

実施機関		町長	
請求件数		23件	
請求対象	745ページ	公開	全部公開 4件 部分公開 19件
		非公開	0件
	不存在		0件
	取り下げ・却下件数		0件
不服申し立て件数		0件	

個人情報開示請求

実施機関		町長	
請求件数		1件	
処理状況	全部開示	0件	
	部分開示	1件	
	非開示	0件	
	不存在	0件	
	取り下げ	0件	

☎総務課総務管理係 (962) 6110

令和3年度町地球温暖化対策実行計画取組 結果の公表

温室効果ガス排出量

町施設全体のCO2排出量は3,889t-CO2と前年比で25%削減できました。主な要因は町内施設の電気使用量が減少したためです。

※t-CO2とは、さまざまな温室効果ガスを二酸化炭素に換算し、その重さを表す単位です。庁内での各課の取り組み状況な

どをホームページで発表し、エネルギー使用量の削減に努めます。



▲詳しくはHPを確認

☎ 生活環境課環境衛生係 (962) 7446

児童手当の制度が一部改正されます

令和4年度から児童手当について、次の2点が改正されます。

① 現況届の提出が原則不要になります

毎年6月上旬に、児童手当を受給されている人を対象に「現況届」を送付していましたが、受給者の状況を住民基本台帳などで確認し、児童の養育状況が変わっていないければ、現況届の提出は原則不要になりました。
※現況届が必要な人については、町ホームページをご確認ください。

② 所得上限限度額が新設されます

児童手当は児童を養育している人の所得が下表の「A所得制限限度額」以上の場合、一律5,000円を支給していましたが、令和4年10月支給分（6月～9月分）から、下表の「B所得上限限度額」以上の場合には支給がなくなります。

手当が支給されなくなった後に所得が「B所得上限限度額」を下回った場合、改めて認定請求書などの提出が必要となりますのでご注意ください。

☎ 子育て支援課子ども福祉係 (962) 6299

児童の人数+年収 103万円以下の配偶者の場合の例

扶養親族等の数	A所得制限限度額 (一律 5,000円)		B所得上限限度額 【新設】	
	所得額	収入額の目安	所得額	収入額の目安
0人	6,220,000円	8,333,000円	8,580,000円	10,710,000円
1人	6,600,000円	8,756,000円	8,960,000円	11,240,000円
2人	6,980,000円	9,178,000円	9,340,000円	11,620,000円
3人	7,360,000円	9,600,000円	9,720,000円	12,000,000円
4人	7,740,000円	10,020,000円	10,100,000円	12,380,000円
5人	8,120,000円	10,400,000円	10,480,000円	12,760,000円



▲詳しくはHPを確認

県後期高齢者歯科口腔健康診査

県後期高齢者医療の被保険者は、期間中に1回のみ無料で歯科口腔健診が受診できます。

受診期間 6月1日(金)～令和5年2月28日(火)

対象 県後期高齢者医療の被保険者

対象にならない人 ①②いずれかに該当する人

①病院や診療所に6カ月以上継続して入院している人

②障害者支援施設、国立重度知的障害者総合施設のぞみの園法によ

る施設、養護老人ホーム、特別養護老人ホーム、介護保険施設に入所・入居している人

申込方法 電話で、県後期高齢者医療広域連合にお申し込みください。(受付後、受診書類一式が郵送されます)

問 県後期高齢者医療広域連合事業課 (962) 7057

問 県後期高齢者医療広域連合事業課 (911) 7739

マイナンバーカード交付の時間延長と休日窓口を開設

平日に、マイナンバーカードの手続きなどができない人のために、受付時間の延長と休日受付を行います。

日時 7月3日(日)9時～13時
7月21日(金)17時15分～19時

場所 戸籍事務課

取扱業務

●マイナンバーカードの受け取り、交付・更新申請

●住民票・印鑑・戸籍などの証明書の発行

受け取りに必要なもの

●交付通知書(はがき)

●通知カード

●本人確認書類(運転免許証など) ※交付申請の場合は、必要なものが申請者により異なりますので、お問い合わせください。

問 戸籍事務課住民係 (962) 2026



年金情報 (老齢基礎年金と任意加入制度)

老齢基礎年金

老齢基礎年金は、保険料納付期間や免除期間などが、原則として10年(120月)以上ある人は65歳から受給できます。

令和4年度の受給額は、20歳から60歳までの40年間(4800月)全ての保険料を納めている場合、満額で、年額777,800円です。

任意加入制度

本人の申し出により「60歳から65歳未満」の5年間、任意で国民年金に加入し、保険料を納めることで、65歳から受給する老齢基礎

年金を増やすことができます。

対象 ①②全てに該当する人

①保険料の納付月数が480月未満

②老齢基礎年金の繰り上げ支給を受けていない人

※納付方法は口座振替が原則です。



詳しくは
日本年金機構
HPを確認

問 県後期高齢者医療広域連合事業課 (962) 7057

問 松山西年金事務所 (925) 5105 [自動音声案内]

愛媛FC応援選手を紹介します③

県の20市町がそれぞれ愛媛FCの特定選手を応援「1市町・1選手応援事業」を行っています。

砥部町が今シーズン応援する4人の選手を順次紹介しています。

問 企画政策課地域振興係 (962) 7250

背番号
39

うちだけんた
内田健太 選手



ポジション	DF
生年月日	1989年 10月2日
身長	178cm
体重	70kg
出生地	三重県
前所属	ヴァンフォーレ甲府
砥部町の好きなスポット	五松園窯をはじめとした町内の窯元

砥部町ブランドマークはどなたでもご利用 できます

砥部の魅力を全国に発信するため
に作成したブランドマークは、
無料でお使いいただけますので、
企画政策課にお申し出ください。
バリエーション（一例） 全16色



四国
えひめ
砥部
いも

詳しくは
HPを確認



使用例 包装紙・ジャケット・商
品パッケージ・団体ユニホーム・
名刺・段ボール・ストラップなど



☎ 企画政策課広報係
(962) 7250

LINEで情報を配信しています

町民向けの情報発信手段として、
砥部町LINE公式アカウントを開
設しています。

公式アカウントでできること

- 町民向けの情報の受け取り
 - チャット機能での問い合わせ（ご
三分別、戸籍・税金手続、上下水道
の利用に関して）
- ※問い合わせできる分野は随時拡充
します。

友だちの追加方法

- IDで検索 @tobe



☎ 企画政策課広報係
(962) 7250

- QRコードを読み取る

募集

※新型コロナウイルス感染症の影響により、延期・中止になる場合があります。

町職員採用試験

令和4年度の職員採用試験を行
います。

試験の方法 試験は、第1次試験
および第2次試験とし、第2次試
験は第1次試験の合格者に対して
行います。

第1次試験の日時・場所

7月10日(日)10時～・町役場

受験手続

①採用試験の申込書は、総務課で
交付します。

※申込書は町ホームページからも
ダウンロードできます。

☎ <https://www.town.tobe.ehime.jp/>

②申込書に必要な事項を記入し、総
務課に提出してください。

受付期限 6月10日(金)

● 持ってくる場合は、土・日曜日
を除く8時30分から17時15分まで

● 郵送の場合は、6月10日(金)まで
の消印有効

申込書請求・申し込み・問い合わせ

〒7911-2195

宮内1392

総務課人事係 ☎ (962) 6110

試験区分	一般事務（上級）	保育士・幼稚園教諭（中級）
採用予定人数	2人程度	1人程度
受験資格	平成元年4月2日から平成13年4月1日に生まれた人	昭和58年4月2日以降に生まれた人で、保育士の資格と幼稚園教諭の免許の両方を有する人または令和5年3月末までに取得見込みの人

※土木技師（初級）の試験を9月18日(日)に実施予定です。詳しくは広報とべ8月号に掲載します。

わいわいとべ(栄養学級)教室生

栄養を切り口にいろいろなことを吸収しながらみんなでわいわい楽しく調理実習をします。
※日程など変更する場合があります。

時間 9時～13時
場所 保健センター
対象 町に住民登録している人
定員 12人
参加費 調理実習1回300円
申込方法 直接、電話またはメールで保健センターにお申し込みください。
申込期限 6月20日(日)

☎ 保健センター ☎ (962) 6888
✉ 042kenko@town.tobe.ehime.jp

日程	内容
7月6日(日)	開講式・オリエンテーション
8月9日(日)	講話「栄養について学ぼう」
10月12日(日)	講話「健康づくりの第一歩」
11月10日(日)	講話「いつまでも健口でいるために」・閉講式

「とべの里冒険クラブ」ボランティアリーダー

町内の小・中学生を対象とした野外キャンプや農業体験などのプログラムを企画・運営するリーダーを養成します。アウトドアに興味がある、子どもたちと関わる活動がしたい、リーダー力を身に付けたいという人はぜひこの機会にリーダーになってみませんか。参加費は無料です。

実施 年8回(土曜日か日曜日)
内容
●文化財などの見学(7月)
●キャンプ体験(8月～11月)

● 農業体験(10月～2月)
※内容は変更になる場合があります。

対象 高校生、大学生
定員 10人程度
申込方法 住所、氏名、電話番号、生年月日を電話かメールで社会教育課にお申し込みください。
申込期限 6月24日(金)
☎ (962) 5952
✉ 095shakai@town.tobe.ehime.jp

坂村真民記念館ボランティアガイド養成講座受講生

来館者に館内を案内するボランティアガイドの養成講座を開講します。

時間 10時～12時
場所 坂村真民記念館会議室
定員 25人程度(先着順)
申込方法 氏名、住所、年齢、性別、電話番号を、電話かメールで坂村真民記念館にお申し込みください。

申込期間 6月1日(日)～28日(日)
その他 修了者には修了証書を授与し、10月からガイドとして活動していただきます。現在、30代から80代までの25人が活動しています。
☎ (969) 3643
✉ info@shimin-museum.jp

日程	内容
7月3日(日)	開講式・ビデオ鑑賞「坂村真民の人生と詩」
7月10日(日)	坂村真民の生涯
7月24日(日)	真民詩の魅力とその背景(1)
7月31日(日)	真民詩の魅力とその背景(2)
8月28日(日)	真民詩の魅力とその背景(3)
9月11日(日)	講義「記念館の特色と展示作品の解説」
9月25日(日)	実習「記念館の特色と展示作品の解説」・修了式



夏休み期間中の放課後児童クラブ利用者

通年利用している児童以外でも小学校の夏休み期間中のみ放課後児童クラブを利用できます。

利用期間 7月21日(金)～8月31日(金)

実施時間 通常保育 7時30分～17時30分まで / 延長保育 17時30分～18時30分まで

休業日 日曜日、祝日（土曜日は開所します）

保育料（月額）

区分	7月の金額	8月の金額	延長保育料
町民税および所得税課税世帯	3,000円	6,000円	2,000円
町民税非課税世帯	1,500円	3,000円	
母子・父子世帯および在宅障がい児（者）のいる世帯（生活保護世帯を除く）			
生活保護世帯			無料

●その他費用 傷害保険料と児童が直接消費する経費

申込方法 子育て支援課と各児童クラブにある必要書類等を、子育て支援課か入所希望の児童クラブに提出してください。

※必要書類は町ホームページからもダウンロードできます。



詳しくはHPを確認

申込期限 6月17日(金)



※先着順ではありません。定員以上の申し込みがあった場合は、保育が必要な度合いの優先順位により決定します。

※通年利用児童が優先のため、空き状況により入所できない場合があります。

※現在児童クラブに通っている児童で、希望があれば、夏休み期間のみ利用を休止することもできます。

☎子育て支援課子ども福祉係 ☎(962) 6299

委員

委員名	地域公共交通会議委員	坂村真民記念館運営協議会委員
募集人数	2人	
職務内容	町の公共交通施策の推進についての審議	坂村真民記念館運営についての協議
資格	町内在住で18歳以上の人 町の附属機関などの委員（3つ以上）でない人 町議会議員、行政委員会委員、町職員でない人 平日に開催する会議に出席できる人	
任期	委嘱の日～令和6年6月30日	8月1日～令和6年7月31日
募集期限	6月20日(月)	7月15日(金)
選考方法	書類審査の上、選考します。選考の結果は応募者全員に通知します。	
応募方法	企画政策課と広田支所にある応募用紙を、FAX、メールまたは郵送で企画政策課に提出してください。 ※応募用紙は町ホームページからもダウンロードできます。  詳しくはHPを確認	社会教育課と広田支所にある応募用紙を、FAX、メールまたは郵送で社会教育課に提出してください。 ※応募用紙は町ホームページからもダウンロードできます。  詳しくはHPを確認
申し込み問い合わせ	企画政策課地域振興係 〒791-2195 宮内1392 ☎(962) 7250 FAX(962) 4277 ✉020kikaku@town.tobe.ehime.jp	社会教育課文化スポーツ係 〒791-2120 宮内1369 ☎(962) 5952 FAX(962) 7511 ✉095shakai@town.tobe.ehime.jp

令和4年度会計年度任用職員（臨時職員）

	学校教育課	山村留学センター	
募集人数	3人程度	各1人	
職務内容	学校生活支援員（児童への学校生活の補助など）	留学児童の指導監督、施設の衛生管理（指導員）	調理、食材管理（調理員）
資格	健康で体力に自信のある人	健康で体力に自信のある人	健康で体力に自信のある人、調理師資格を有する人
勤務場所	砥部・宮内・麻生小学校	町山村留学センター	
勤務日 勤務時間	月曜日～金曜日（祝日、学校長期休業中を除く）7時30分～17時のうち学校が希望する6時間程度 ※勤務日、勤務時間とも学校行事などで変更する場合あり。	学校長期休業中を除く6時30分～21時のうち7時間45分 ※超過勤務、週1日程度の宿直勤務あり。	月曜日～金曜日（学校長期休業中を除く）6時～10時45分・16時～19時 土・日曜日、祝日7時～13時・16時～19時 ※1時間15分の時間外勤務含む
賃金	時給 874円	日給 7,199円 宿直手当1回 6,100円	日給 7,199円 日給 7,578円（資格あり）
申し込み 問い合わせ	学校教育課学校教育係 ☎ (962) 4820	町山村留学センター ☎ (969) 2310	



募集

	とべ温泉「湯砥里館」	給食センター
募集人数	1人（女性）	3人程度
職務内容	フロント業務、清掃業務など	学校給食調理業務
資格	健康で体力に自信のある人	健康で体力に自信のある人、調理師資格を有する人
勤務場所	とべ温泉「湯砥里館」	給食センター
勤務日 勤務時間	① 17時～24時 ② 20時30分～24時 ①②ともに月7日程度 (土・日曜日、祝日勤務あり)	月～金曜日（祝日、学校長期休業中を除く） 8時～16時45分
賃金	17時～22時 時給 1,093円 22時～24時 時給 1,311円	日給 7,199円 日給 7,578円（資格あり）
申し込み 問い合わせ	とべ温泉「湯砥里館」 ☎ (962) 7200	学校給食センター ☎ (962) 2240

共通項目

雇用期間 雇用日～翌年3月31日

募集期限 随時

採用方法 書類および面接により決定

申込方法 履歴書（写真を貼る）を直接または郵送で各申込先に提出してください。



詳しくはHPを確認

坂村真民記念館

▼開館 10 周年記念特別展
「砥部の砥石で己れを磨け～ 97 年の
生涯を生き切った坂村真民の生き方～」
展を開催中。

期間 8月28日(日)まで

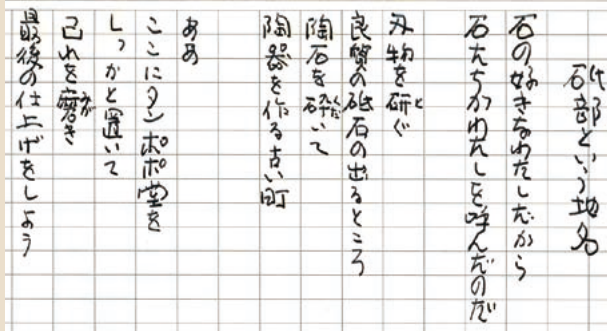

〒坂村真民記念館 ☎ (969) 3643

砥部焼伝統産業会館

▼酒井芳人遺作展

2019年7月に逝去された酒井芳人さんは、青白磁や白磁に刻文を施した花器を制作するなど愛媛県指定無形文化財「砥部焼」技術保持者でありました。故人を偲んで作品を展示します。

期間 6月19日(日)まで

場所 2階企画展示室



〒砥部焼伝統産業会館 ☎ (962) 6600

とべ動物園

▼ポストカードプレゼント

雨の日&猛暑日(予想最高気温が35度以上の日)は先着100人にオリジナルポストカードをプレゼント!!

日時 雨の日・猛暑日の開園日(通年)

場所 正面入口ゲート

対象 とべ動物園来園者

定員 100人(先着順)

〒とべ動物園 ☎ (962) 6000

えひめこどもの城

▼巨大シャボン玉をつくろう!

上手に作れるかな?さまざまな形の道具を使って、シャボン玉を作って遊ぼう!

日時 6月5日(日)※雨天中止

場所 芝生広場

申込方法 当日受付

※参加人数を制限する場合があります。

〒えひめこどもの城 ☎ (963) 3300

文化会館

▼「細田真子&三村哲子 2台ピアノ故里
公演～愛媛・砥部町編～」

日時 6月26日(日)14時(開場13時)

入場料(全席自由) 一般3,000円(前売り2,500円) / 高校生以下1,500円(前売り1,000円)

▼「倭-YAMATO 日本ツアー 2022
愛媛公演」

日時 7月16日(土)14時(開場13時)

対象 4歳以上

入場料(全席指定) 一般5,500円(前売り5,000円) / 中・高校生4,500円(前売り4,000円) / 4歳～小学生4,000円(前売り3,500円)

▼魅力ある愛媛の音楽家たち Vol.18
「大萩康喜 尺八リサイタル～新鋭競演～
尺八・箏・琉球箏・日本舞踊」

日時 7月18日(月・祝)14時(開場13時)

対象 小学生以上

入場料(全席自由) 一般3,500円(前売り3,000円) / 大学生以下2,000円(前売り1,500円)

※申込方法など詳しくは文化会館にお問い合わせください。

〒文化会館 ☎ (962) 7000

新型コロナウイルス感染症の拡大の状況により、実施する催し物や施設の利用など、変更する場合があります。ご利用の際は、事前に各施設にご確認ください。

子育てひろば

親子遊びの場の提供

子育てサロン♪ポレポレ♪

日時 6月14日(日) 10時～11時30分
場所 砥部児童館
対象 乳幼児と保護者
問 とべファミリー・サポート・センター
 (ファミサポ) ☎ (962) 1988

①園庭開放

日時 毎週火曜日・水曜日 9時～12時
対象 乳幼児と保護者

②ダビデ組

日時 6月25日(日) 9時～12時
対象 どなたでも

①②共通

場所 愛育幼稚園
問 愛育幼稚園 ☎ (962) 2224

おやこ広場♪ハグハグ♪

開催日	時間	場所
6日(月)	10時～11時	広田保育所
9日(金)		砥部こども園
15日(水)		麻生幼稚園
21日(火)		宮内保育所
23日(木)		宮内幼稚園
29日(水)		麻生保育所

親子の遊び場を提供します。お気軽にお越しください。

※天候不良のときは中止します。

対象 乳幼児と保護者

問 子育て支援課 子育て支援センター係
 ☎ (907) 5665

砥部児童館、麻生児童館、ぽっかぽかの催し



砥部児童館
 ☎ (962) 2868



麻生児童館
 ☎ (958) 5187



ぽっかぽか
 ☎ (958) 3405



とべ子育て
 元気ねっと
 Instagram

詳しくは各ホームページをご覧ください。



ファミサポ講習会

「子どものもしもの時に」

子どもの命を助けるための方法と赤ちゃんや幼児の救命救急の方法を学びます。

日時 6月16日(金) 10時～12時

場所 中央公民館4階和室1・2

講師 日本赤十字社 指導員

申込期限 6月10日(金)

申し込み・問い合わせ とべファミリー・サポート・センター ☎ (962) 1988

ピアサポートこもれび広場

日時 6月17日(土) 10時～12時

場所 中央公民館4階会議室2

対象 お子さんの発達のでこぼこにより不安や困りごとを感じている保護者

申し込み 特定非営利活動法人ぷちすてっぷ (担当: 武田) ☎ 080 (4035) 2241
 ✉ komorebi.tobe@gmail.com

問 介護福祉課 ☎ (962) 7255

図書館だより

●開館時間●

9:00 ~ 18:00

●6月の予定●

日	月	火	水	木	金	土
			1	2	3	4
5	6	7	8	9	10	11
12	13	14	15	16	17	18
19	20	21	22	23	24	25
26	27	28	29	30		

■ 休館日

■ おはなし会

■ ひろたのみんのおはなし会

■ にここほっぺのおはなし会

砥部町立図書館

☎ (962) 4400

新着紹介

『落花流水』

『階段ランナー』

『奔流の海』

『サンセット・サンライズ』

『母の待つ里』

『山狩』

『月の光の届く距離』

『アクトレス』

『鶴』

『初心』

鈴木るりか

吉野万理子

伊岡 瞬

榎 周平

浅田 次郎

笹本 稜平

宇佐美まこと

誉田 哲也

夏井いつき

井上 康生



『おわかれはモーツァルト』
中山 七里
宝島社 刊

盲目の人気ピアニスト・榭場隆平に因縁をつけたフリーライターの銃殺される。容疑者にされ窮地に立った榭場を、彼と同様シヨパンコンクールのファイナリストに名を連ねた岬洋介は救えるのか？



『その日まで』
瀬戸内 寂聴
講談社 刊

100歳近く生きつづけて、最も大切なことは、自分の生きざまの終わりと見とどけることだけであった。切に愛し、いのちを燃やし、ペン一筋に生き抜いた瀬戸内寂聴99歳、最期の長篇エッセイ。



『ボタニカ』
朝井 まかて
祥伝社 刊

小学校中退ながらも独学で植物研究に没頭した牧野富太郎。東京大学理学部植物学教室に出入りを許され、新種の発見など目覚ましい成果を上げるが…。稀代の植物学者を描く長編小説。

みんなの人権

岡山社会教育課社会教育係
☎ (962) 5952

子どもたちの笑顔のために 教科書無償運動

新年度が始まって、間もなく2カ月です。小学1年生たちも学校になれた頃でしょうか。

1年生のランドセルが大きく膨らんでいるのはなぜでしょうか。新しいからだけではありません。カバンの中には、教科書と一緒に夢や希望、憧れがいっぱい入っているからです。

教科書は、今では当たり前のように無償で給与されていますが、以前は有料でした。無償になったのは、部落差別をなくすための運動がきっかけとなって生まれた施策の1つです。

教科書無償を目指す運動は、1961(昭和36)年に教科書代を大きな負担と感じていた高知県の被差別部落の母親たちの運動から始まりました。母親たちは、学校の教師や地域の組織・団体、多くの人々に働きかけ、教科書無償運動を始めました。

運動の成果もあり、1962(昭和37)年に国会で「義務教育諸学校の教科用図書の無償に関する法

律」が成立しました。翌昭和38年度に小学1年生に給与され、以降、順次学年を追って毎年拡大されました。昭和44年度には小・中学校全学年に無償で給与されるようになり、現在まで続いています。

小学1年生に配られる教科書の入った袋には、次のように記されています。(一部抜粋)

この教科書の無償給与制度は、憲法に掲げる義務教育無償の精神をより広く実現するものとして、次代を担う子供たちに對し、我が国の繁栄と福祉に貢献してほしいという国民全体の願いを込めて、その負担によって実施されております。

文部科学省

教科書の大切さを伝え、夢や希望、憧れを実現する教育についても考えてみませんか。
子どもたちの笑顔のために。

俳句

砥部句会

遠足や新任教師先頭に

大西 一教

父と行くジップラインや花吹雪

篠崎 伶子

燕 来る平和な空でありにけり

長曾我部弓子

畦道は蓬の青む頃となる

中岡セツコ

チャイム鳴る雲雀野遠く見下ろして

長戸ふじ子

歛止めて畑の風に春惜しむ

廣末 榮子

草餅や眼裏にある粉挽臼

福岡いつ子

少年の立志を祝ふ松の芯

福岡 繁平

競りあひて青葉若葉となりにけり

松林 静子

遠足のリュックにバナナ茹卵

宮田 弘道

城山に見知らぬ人と春惜しむ

向井 章子

溪谷の日差しかがよふ濃山吹

向井 初子

空屋にも真つ直ぐ伸びる松の芯

森 安子



消費者力アップ通信

テレビショッピングは返品情報をよく確認！

相談事例

テレビショッピングで「1週間以内返品可能」と言っていたマッサージチェアを購入した。うまく使えなため返品を申し出たが「通電した商品は返品できない」と言われた。録画を確認したところ、最後に小さな文字で表示されていたが気が付かなかった。返品したい。

アドバイス

- ◆ 番組内で返品可能と紹介されていても「未開封・未通電に限る」など条件がついていることがあります。
- ◆ 商品の印象や価格のお得感ばかりに気を取られず、冷静に判断しましょう。
- ◆ 通信販売には、クーリング・オフ制度はなく、返品条件は事業者の定めたルールに従うことになります。
- ◆ 注文時にはオペレーターに返品条件などを改めて確認しましょう。

受付時間

8時30分～17時15分

問相談窓口(商工観光課内)

☎(962)2367

消費者ホットライン ☎188

むかしの道具

テレビ

1897(明治30)年にブラウン管が発明されて以降、テレビの実用化実験が世界各国で行われました。日本では戦後になって国産の白黒テレビが発売されましたが、当時は高価で一部の家や街頭に置かれたテレビに人が集まりました。一般家庭に広まったのは昭和30年代です。

ブラウン管テレビ(写真)は、液晶の薄型テレビが広まる平成時代の後半まで生産され、「ブラウン管」がテレビの代名詞でした。箱型のほか、キャビネット型、足付きのものなどがあります。初期はテレビに付いているツマミを手で回してチャンネルを切り換えました。ボタンが付いているものもあります。後にリモコンで切り換えるタイプに変わっていきました。



砥部むかしのくらし館所蔵

問社会教育課文化スポーツ係 ☎(962)59952

俳句他

情報あれこれ

実施する内容は、変更する場合がありますので、事前にご確認ください。

お知らせ

労使間の個別トラブル無料労働相談

雇用のトラブルは、まず労働委員会に相談しましょう。

労働委員専門相談

相談日 毎月第4金曜日14時30分～17時(事前予約制・先着3人程度)

事務局職員相談

相談日 平日8時30分～17時15分

愛媛県労働委員会事務局
☎(912) 2996

銃砲刀剣類の登録

銃砲刀剣類の登録審査を実施します。

日時 6月16日(日)・8月18日(日)・10月20日(日)・12月15日(日)



詳しくはHPを確認

日(日)・令和5年2月16日(日)
●刀剣類 13時～17時(受付は16時30分まで)

●古式銃砲 16時～17時(受付は16時30分まで)

会場 愛媛県庁第一別館3階第3会議室(8月18日のみ愛媛県立図書館5階多目的ホール)

※詳しくは、お問い合わせください。

愛媛県教育委員会管理部
文化財保護課文化財保護グループ
☎(912) 2975

消費税インボイス制度説明会(事前予約制)

①登録申請相談会

登録申請手続きをサポートします。スマートフォンとマイナンバーカードを持ってきてください。

日時 6月27日(日)14時～17時50分

②インボイス制度説明会
制度の基本的な仕組みなどについて説明します。

日時 6月27日(日)16時～17時50分

①②共通

場所 松山税務署(松山若草合同庁舎) 4階大会議室

申込方法 電話で松山税務署にお申し込みください。

※電話での問い合わせなどは、自動音声案内により案内していますので、「2」を選択(プッシュダイヤル)してください。

愛媛県松山税務署
☎(941) 9121



詳しくはHPを確認

第27回男女共同参画社会づくり推進県民大会

講演とパネルトークを開催します。

日時 6月29日(日)13時30分～15時45分

場所 愛媛県男女共同参画センター多目的ホール(松山市山越450)

定員 300人

愛媛県男女参画・県民協働課
☎(912) 2332



詳しくはHPを確認

募集

JICA 海外協力隊

世界70カ国で9分野、約120職種の仕事が必要とされています。あなたの技術・経験を開発途上国で生かしてみませんか。



詳しくはHPを確認

応募期限 6月30日(日)

愛媛県JICA海外協力隊募集事務局
☎045(410) 8922

編集後記

今月号の特集では自然災害から身を守るための情報を掲載しています。これから雨期に入り自然災害が発生しやすくなります。災害に対して事前に準備すること、災害発生時に素早く対応することなども重要です。皆さんはどのような対応をされていますか?私はこの時期になると防災グッズの確認をするようにしています。(平田)

各種相談

相談内容	日時	場所	問い合わせ
心配ごと相談	6月9日(日)10時～12時	中央公民館	社会福祉協議会 ☎(962) 7100
	6月23日(日)10時～12時		総務課総務管理係 ☎(962) 6110
行政相談	6月1日(日)9時～12時	ひろた交流センター	社会教育課社会教育係 ☎(962) 5952
	6月25日(日)10時～12時		中央公民館 ☎(962) 5952
人権相談	6月1日(日)9時～12時	広田老人憩いの家	



SDGsってなあに？



「SDGs (サステナブル・ディベロップメント・ゴールズ) 持続可能な開発目標」とは

世界が抱える問題をみんなで解決し、「誰ひとり取り残さない」社会をつくり、みんなが「幸せだな」と思える世界にするために必要な 17 個の目標のことです。

Q 毎年、世界中の人々の体重を合計したものと**同じ重さ**のプラスチックごみが**世界で発生**しています。さてそれはどれくらいの**量**だと思いますか？

① 1億トン ② 2億トン ③ 3億トン

正解は ③ 3億トン

私たちが使っているペットボトルやレジ袋などのプラスチックごみが年間 800 万トン、海に流れ出ています。このままだと、海のプラスチックごみの量は、2050 年までには海の魚の量を上回るとの**予想**もあります。

海の**多様性**が失われることは、私たちの食卓に魚が届かなくなるだけでなく、水質の悪化や海岸の**浸食**にもつながると言われています。

SDGs の目標 14 「**持続可能な開発のために海洋・海洋資源を保全し、持続可能な形で利用する**」を達成するために、まずは、私たちにできることから始めてみませんか？意外と、すでにやっている！ということもあるかもしれませんよ。



～私たちにできること～

- ゴミの**分別**を徹底し、再利用しましょう！
- マイボトルを使用し、ペットボトルやストローの使用を減らしましょう！
- マイエコバックを使用し、レジ袋の使用を減らしましょう！



SDGs の取り組みは、決して新しいことではありません。今までもやってきたことであったり、しのがんばりであったりと、一人ひとりの小さな取り組みがつながることで大きな力となって、持続可能なよりよい社会がつくられるのです。

問企画政策課企画政策係 ☎ (962) 7250

未来の歯科衛生士さんへ
今なら**返済不要**※の
学費支援あり！
(3年間で126万円)
※卒後の勤務条件によります。
詳しくは↓で検索

愛媛県歯科医師会修学支援事業

伊予歯科医師会

会員募集

あなたの明るさを
あなたの元気を活かし
楽しい絆づくりを！

砥部町シルバー人材センター
砥部町原町249
電話 089-958-7776

人の動き (5月1日現在) ●人口 20,477 人(+ 29) 男 9,729 人/女 10,748 人 ●世帯 9,444 世帯(+ 50)