

広報とべ

砥 四 国
えひめ
TOBE



2021年6月

NO. 198



災害から身を守るために

これから梅雨や台風など、本格的な出水期を迎えます。毎年、全国のどこかで大雨や台風による大規模災害が発生しており、いつ町内で発災してもおかしくありません。事前に備えておきましょう。

災害が起きる前に情報収集と共有

日頃から、町の総合防災マップなどで、自宅や学校、勤務先周辺の災害リスクを確認し、災害時にどのような行動を取るべきか想定しておきましょう。また、緊急時の連絡先や、避難先などを家族と相談し、決めておくことも大切です。

災害時に、より正確な情報を入手するために、町メールマガジンの登録（広報とべ5月号2ページ）をお勧めします。その他、テレビで町の情報配信（広報とべ6月号7ページ）を確認するなど、自分に合った情報の入手方法を準備しておきましょう。

住宅の備え

台風や大雨といった風水害は、天気予報などにより、事前の予測がある程度可能です。早い段階で以下の対策を行っておくと住宅への被害を抑えるのに有効です。

①浸水対策

- ・土のうや水のう、止水板を用意する。
- ・家財道具や大切なものを2階へ上げる。
- ・雨水排水溝の手入れを怠らない。

②強風対策

- ・植木鉢や物干し竿など、室外にある飛ばされやすい物は室内に入れておく。
- ・犬小屋や自転車など、室内に入らない物はしっかりと固定する。
- ・窓にガラス飛散防止フィルムを貼る。

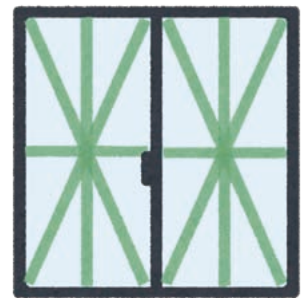

非常時持ち出し品

非常時持ち出し品とは、避難時にすぐに持ち出すべき必要最低限の備えのことです。避難生活を送るにあたり、救援物資が届くまでの間をしのぐために必要な物を揃えておきましょう。

非常時持ち出し品として準備する基本的な備蓄リスト

従来の非常時持ち出し品に、感染症対策用品も加えておきましょう。

- | | |
|------------------------------------|-------------------------------------|
| <input type="checkbox"/> マスク | <input type="checkbox"/> ウェットティッシュ |
| <input type="checkbox"/> 消毒液 | <input type="checkbox"/> ビニール袋 |
| <input type="checkbox"/> 体温計 | <input type="checkbox"/> タオル |
| <input type="checkbox"/> 服用中の薬 | <input type="checkbox"/> スリッパ |
| <input type="checkbox"/> 食料、飲料水 | <input type="checkbox"/> 貴重品 |
| <input type="checkbox"/> 懐中電灯 | <input type="checkbox"/> 印鑑 |
| <input type="checkbox"/> 携帯ラジオ | <input type="checkbox"/> お薬手帳の写し |
| <input type="checkbox"/> モバイルバッテリー | <input type="checkbox"/> 保険証や免許証の写し |



避難が必要かどうか判断

「避難」とは、「難」を「避」けることです。自宅が浸水や土砂災害の危険がなく、安全を確保できる場合には、自宅に留まる「在宅避難」も重要です。

また、避難が必要な場合でも、親戚、知人宅などに避難する「分散避難」は、避難所での三密を回避し、新型コロナウイルス感染症の拡大リスクを抑えるのに有効です。

もちろん、避難情報に関わらず、危険を感じたら、速やかに安全な場所に避難してください。

避難情報の名称が変わります

新たな警戒レベルの一覧

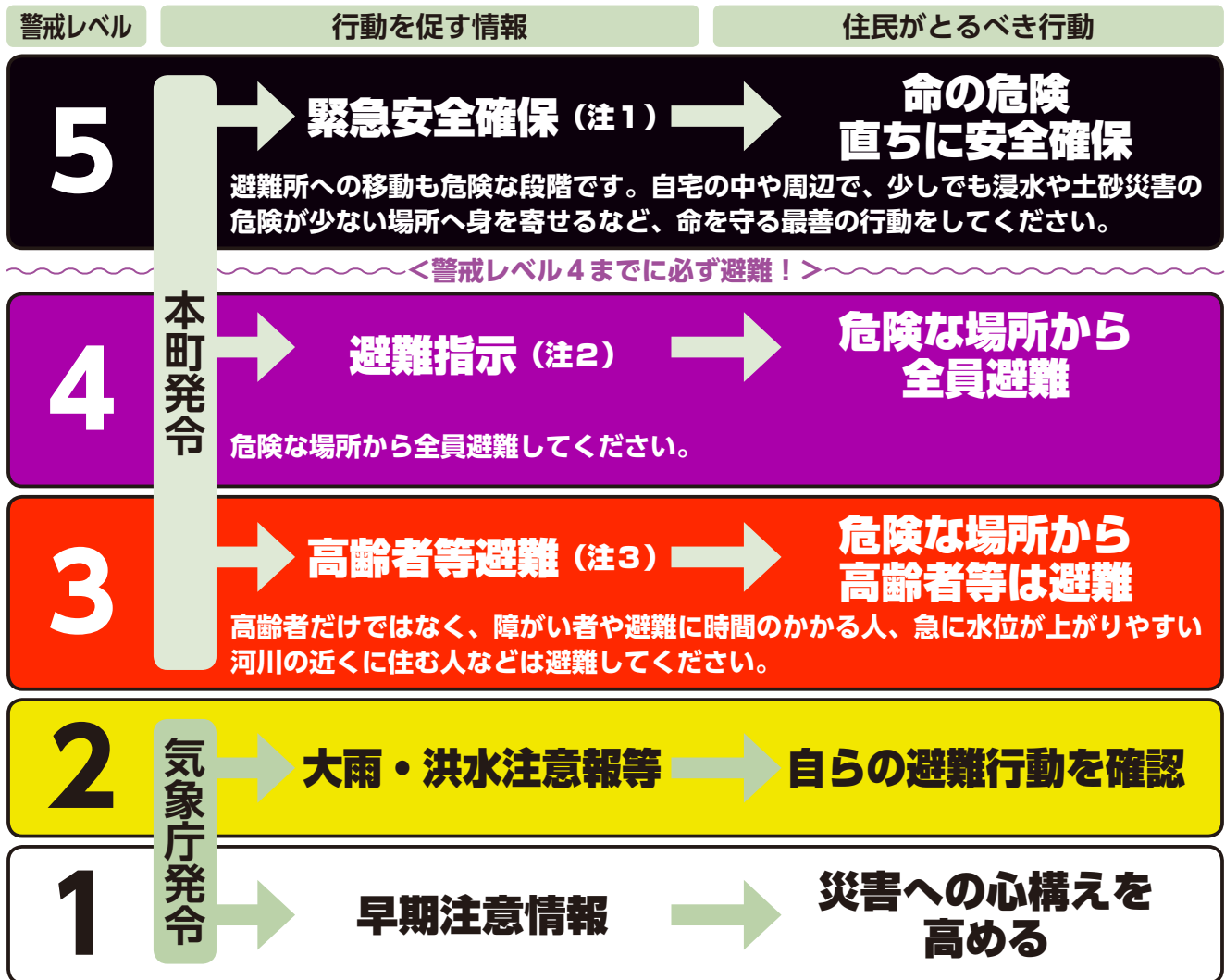

名称の変更点

[注1] 「災害発生情報」から「緊急安全確保」に変更。

[注2] 「避難勧告」「避難指示(緊急)」を廃止し、「避難指示」に一本化。

[注3] 「避難準備・高齢者等避難開始」から「高齢者等避難」に変更。

☎ 総務課危機管理室 (962) 6110

6月は「土砂災害防止月間」

大雨のときや土砂災害警戒情報が発表されたときには早めに避難

がけ下や溪流沿いにお住いの人は、大雨や土砂災害警戒情報に注意して、早めに安全な場所へ避難しましょう。

また、夜間に大雨が予想されるときは、暗くなる前に避難をしましょう。

防災行政無線などの呼びかけにも注意して、早めの避難を心がけましょう。

台風や大雨のときは、気象情報に注意

- 大雨による土砂災害発生の危険度が高まったときは「土砂災害警戒情報」が発表されます。
- 大雨警報や土砂災害警戒情報などの防災気象情報に注意しましょう。

土砂災害警戒情報



気象庁 HP
を確認

☎ 建設課土木係 (962) 6010

☎ 総務課危機管理室 (962) 6110

令和2年度地方分権改革推進アワードを受賞



地方分権改革に関する提案募集において、他の団体の模範となる提案を行った団体を表彰する「令和2年度地方分権改革推進アワード」に砥部町が選ばれました。提案は、国民健康保険の高額療養費支給申請手続きを簡素化し、被保険者の負担軽減

を図るもので、被保険者の利便性の向上や市町村の業務の合理化にも寄与するものと評価されました。

日程 3月22日
場所 町役場
企画政策課 ☎ (962) 7250

砥部町水道事業審議会へ諮問書を提出



第1回砥部町水道事業審議会が開催され、町長から町水道事業審議会社会長へ水道事業の適正化について諮問書が提出されました。

審議会では水道の料金や事業経営などについて審議することになり、その内容については順次、町ホームページで報告します。

日程 4月6日 場所 町役場 上下水道課 ☎ (962) 7001

100歳のお祝い 西岡アヤコさん（あかがね）



100歳を迎えられた西岡さん（写真）に、町長が祝い状と記念品を贈りました。

元気に100歳を迎えられた西岡さんは長寿の秘訣について「できることは何でも自分ですることです。野菜や食事も自分で作っています。」と語っておられました。

日程 3月31日 介護福祉課 ☎ (962) 7255

モアベースボールプロジェクト



砥部小学校放課後児童クラブの児童を対象に、愛媛マンダリンパイレーツ主催の「モアベースボールプロジェクト」が開催されました。

愛媛マンダリンパイレーツの選手の指導のもと、キャッチボールや的あてゲームなどを行

いました。ゲームの後は選手にサインを求める子どもの姿も見られ、大いに盛り上がるイベントとなりました。

日程 3月26日
場所 砥部小学校
子育て支援課 ☎ (962) 6299

お知らせ

新型コロナウイルス感染症予防のため、マスクの着用をお願いします。

児童手当・特例給付の受給者は現況届の提出が必要

児童手当・特例給付を受給している人は、6月中旬に「現況届（注1）」を提出しなければなりません。提出しないと6月分以降の手当が受けられなくなりますので、ご注意ください。提出いただく現況届は6月10日困ごろに郵送します。

また、6月以降、町外に転出する人も本町で現況届の提出が必要です。

〔注1〕毎年6月1日現在の状況を確認し、引き続き手当を受けられる要件を満たしているか確認する届出書です。

対象 6月1日時点で、児童手当・特例給付を本町で受給している人 ※公務員の人は、勤務先で手続きをしてください。

提出期限 6月30日頃

提出先 子育て支援課・広田支所

☎子育て支援課子ども福祉係 ☎(962) 6699

空き家物件を登録しませんか

町内に活用可能な空き家をお持ちで、空き家バンクによる物件の売買や賃貸を希望する人は、空き家バンクへの登録をお願いします。

空き家バンクとは

空き家の売買または賃貸を希望する所有者からの申し込みにより、空き家に関する情報を登録し、町ホームページなどで提供する仕組みです。

☎企画政策課地域振興係 ☎(962) 7250



6月は「男女共同参画週間」1月です

6月17日～23日は県の男女共同参画推進週間、6月23日～29日は国の男女共同参画週間です。そこで、第2次砥部町男女共同参画計画の策定にあたって実施した住民アンケート結果の一部を紹介いたします。

性別で役割を分担すべきでないと考える人が、表1のとおり大半を占めました。しかし、実際は表2のとおり、家庭での役割が女性に偏っている家庭が多いようです。それぞれの家庭にあったスタイルがあると思います。 「自分ばかり役割を担ってほしい」といふ「家事分担について話したこと」がなかった」など、心当たりがあれば、この機会にご家庭の役割分担について考えてみませんか。

☎企画政策課企画政策係 ☎(962) 7250

表1 「男性は外で働き、女性は家庭を守るべき」だと思いますか



表2 次の役割はどなたが担当されていますか



アンケート結果はHPを確認

新型コロナワクチン 基礎疾患がある人の優先接種

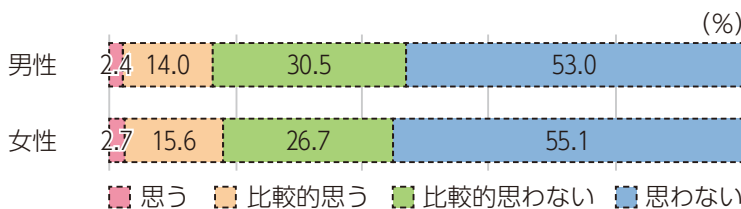
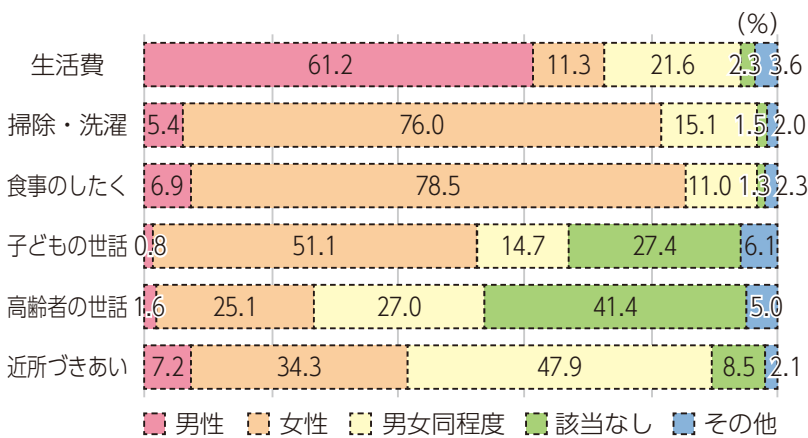
基礎疾患がある人は、医療従事者、高齢者に次ぐ接種順位となっています。

町では、年齢の区分に応じ段階的に接種券を発送していますが、基礎疾患がある人（16歳～59歳の人）から申し出があった場合は、優先して接種券を送付します。

「基礎疾患の範囲」のいずれかに該当する人は、「かかりつけ医」に相談の上、町コールセンターに電話し、申し出てください。なお、接種前の予診の際に、「かかりつけ医」が予診票の質問事項を見て優先される「基礎疾患」があるか再度確認します。

優先接種

受付期間 6月1日(木)～6月30日(木)まで
(土・日曜日を除く)

受付時間 9時～19時まで

☎町コールセンター ☎(948)8308

申し出る内容

- ①氏名
- ②生年月日
- ③「かかりつけ医」の名称
- ④該当する基礎疾患または具体的な疾患名
- ⑤住民票記載の住所
- ⑥日中連絡が取れる「電話番号」

対象となる人

町内在住で16歳～59歳までの基礎疾患がある人

(注1) 接種する日に16歳以上の人が対象です。

(注2) 65歳以上の人は申出不要です。

(注3) 60歳～64歳の方は申出不要です。7月中旬(予定)に接種券が届くまでお待ちください。

接種券の送付時期

7月中旬(予定)

接種券が届いたら、「かかりつけ医」に直接電話し、接種の予約をしてください。

基礎疾患の範囲

- 1 以下の病気や状態で、通院・入院している人
 - ①慢性の呼吸器の病気
 - ②慢性の心臓病(高血圧を含む)
 - ③慢性の腎臓病
 - ④慢性の肝臓病(肝硬変など)
 - ⑤インスリンや飲み薬で治療中の糖尿病または他の病気を併発している糖尿病
 - ⑥血液の病気(ただし、鉄欠乏性貧血を除く)
 - ⑦免疫の機能が低下する病気(治療や緩和ケアを受けている悪性腫瘍を含む)
 - ⑧ステロイドなど、免疫の機能を低下させる治療を受けている
 - ⑨免疫の異常に伴う神経疾患や神経筋疾患
 - ⑩神経疾患や神経筋疾患が原因で身体の機能が衰えた状態(呼吸障害など)
 - ⑪染色体異常
 - ⑫重症心身障害(重度の肢体不自由と重度の知的障害が重複した状態)
 - ⑬睡眠時無呼吸症候群
 - ⑭重い精神疾患(精神疾患の治療のため入院している、精神障害者保健福祉手帳を所持している、または自立支援医療(精神通院医療)で「重度かつ継続」に該当する場合)や知的障害(療育手帳を所持している場合)
- 2 基準(BMI 30以上)を満たす肥満の人

次のいずれかに該当する人は、町が把握しているため、申出不要です

- ①身体障害者手帳で呼吸器機能障害である人
- ②身体障害者手帳で心臓機能障害である人
- ③身体障害者手帳で腎臓機能障害である人
- ④身体障害者手帳で肝臓機能障害である人
- ⑤療育手帳を所持している人
- ⑥精神障害者保健福祉手帳を所持している人
- ⑦自立支援医療(精神通院医療)において「重度かつ継続」に該当する人

☎保健センター ☎(962)6888

「光ファイバーケーブル」の整備完成

広田地区と砥部地区の一部で未開通でした「光ファイバーケーブル」の整備が完成し、高速で安定した光インターネットへの接続が可能になりました。

インターネットへの接続には、光コラボ事業者などとの契約が必要です。利用料金やサービス内容は、事業者によって異なります。ご自身の生活プランにあった事業者を選択し、快適なインターネット生活をお楽しみください。

☎ 企画政策課情報化推進係 ☎ (962) 7250

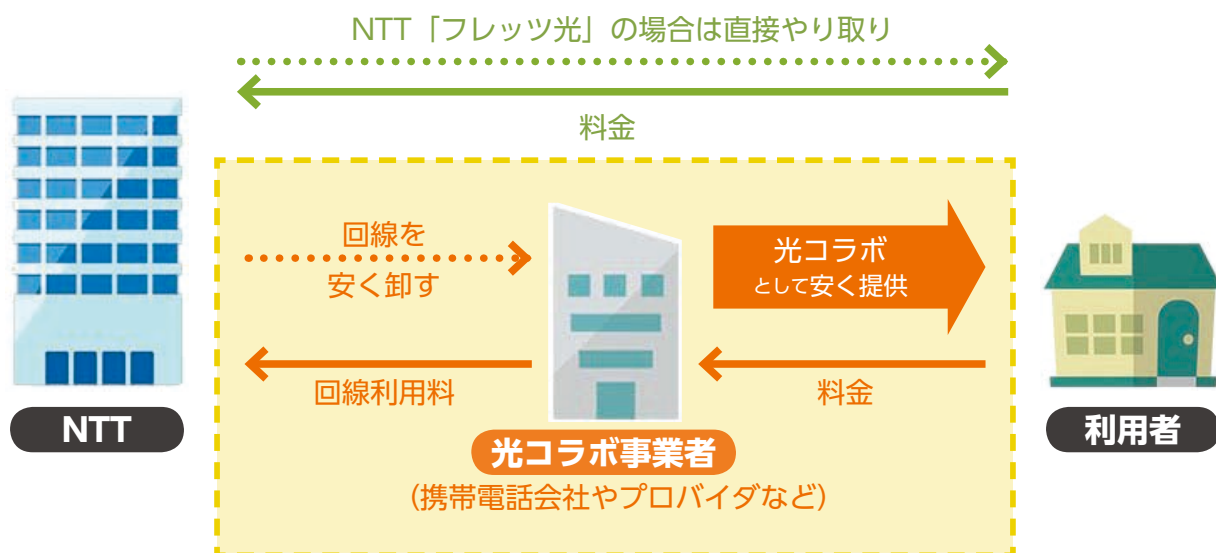

テレビで町の情報を配信

町内放送の内容やイベントなど暮らしに役立つ情報をリアルタイムで確認できます

The image shows a television screen displaying a local news broadcast from EBC LiveNews. The screen is divided into several sections: a main news anchor area, a weather forecast for Matsuyama (松山の天気), and a sidebar menu with options like "市町の広報" (Municipal Publicity), "天気予報" (Weather Forecast), "警報・注意報" (Alerts/Warnings), "台風" (Typhoon), and "防災" (Disaster Prevention). A hand icon points to the "市町の広報" option with the text "ここをチェック" (Check here).

In the foreground, a hand is shown pressing the "d" button on a remote control. A yellow speech bubble next to the button says "d ボタンを押して!" (Press the d button!). The remote control also shows buttons for "電源" (Power), "番組表" (Program Guide), and "データ" (Data).

情報のみかた

- ① テレビ愛媛にチャンネルを合わせる
- ② リモコンの「d ボタン」を押す
- ③ 画面の右にある「市町の広報」を選ぶ
- ④ 「砥部町」を選ぶ

☎ 企画政策課情報化推進係 ☎ (962) 7250

「消防団普通自動車」を入札により売却

概要	売却物件	消防団普通自動車
	初年度登録	平成 15 年 1 月
	自動車検査証有効期限	令和 3 年 1 月 16 日満了
	排気量	1,990cc
所在地	宮内 1392 番地 (町役場)	
最低売却価格(税抜)	136,000 円	
最低入札保証金	6,800 円 (売却価格の 5 %以上)	
物件詳細	参加申し込みの前に必ず現地、諸規制などの調査確認を行ってください。	
入札参加資格	暴力団関係者でない人	
入札参加申込方法	総務課にある「普通財産売却資格審査申請書」と発行から 3 か月以内の住民票 (法人の場合は履歴事項全部証明書) および印鑑証明書を、総務課に提出してください。(郵送可) ※申請書は、町ホームページからもダウンロードできます。	
入札参加申込期限	6 月 17 日(木)までの土・日曜日、祝日を除く 8 時 30 分～ 17 時	
入札の方法	参加資格があると認められた場合は、7 月 26 日(木)までに入札保証金を納付し、受付期間内に砥部郵便局に届くよう、入札書、入札保証金納付済書の写し、入札保証金還付請求書、入札保証金還付先通知書を、郵送で総務課に提出してください。	
入札書受付期間	7 月 22 日(木)～ 8 月 2 日(木)まで	
開札日	8 月 5 日(木)	
落札者の決定	落札者は、最低売却価格以上の価格で最高の価格を入札した者としします。ただし、落札者となるものが複数ある場合は、くじ引きにより決定します。	
注意事項	郵送は、「砥部郵便局留」で特定記録郵便か簡易書留に限ります。	
問い合わせ	総務課契約資産係 ☎ (962) 6110	

6月1日～7日は「第63回 水道週間」

メーター管理のお願い

メーター・止水栓(メーター横のバルブ)が故障していれば役場で修理します。水が止まらないなどの故障が発生したときは、上下水道課へ連絡してください。

家庭内の漏水に注意!

使用水量がいつもに比べて多いときは、屋内で漏水していることがあります。水道メーターから蛇口までの配管や装置器具は使用者の管理責任です。使用水量に異常が見られるときは早めに調査して修理しましょう。

漏水の調査方法

家庭内の蛇口を全部閉めて、メーター器を見てください。メーターのコマが回ってれば漏水です。

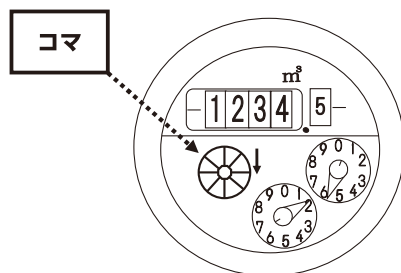

給水装置の無料点検の中止

水道週間に伴い、ひとり暮らし高齢者家庭の給水装置の無料点検を行っていましたが、新型コロナウイルス感染症の拡大防止のため、中止します。

問 上下水道課水道管理係 ☎ (962) 7001

県後期高齢者歯科口腔健康診査

県後期高齢者医療の被保険者は、期間中に1回のみ無料で歯科口腔健康診査が受診できます。

受診期間 6月1日(火)～令和4年2月28日(月)

対象 県後期高齢者医療の被保険者

対象にならない人 ①②いずれかに該当する人

①病院や診療所に6カ月以上継続して入院している人

②障害者支援施設、国立重度知的障害者総合施設のぞみの園法によ

る施設、養護老人ホーム、特別養護老人ホーム、介護保険施設に入所・入居している人

申込方法 電話で、県後期高齢者医療広域連合にお申し込みください。(受付後、受診書類一式が郵送されます)

問 保険健康課保険年金係 ☎(962)7057
県後期高齢者医療広域連合事業課 ☎(911)7739

年金情報 (老齢基礎年金と任意加入制度)

老齢基礎年金

老齢基礎年金は、保険料納付期間や免除期間などが、原則として10年(120月)以上あると65歳から受給できます。

令和3年度の受給額は、20歳から60歳までの40年間(480月)全ての保険料を納めている場合、月額780,900円です。

任意加入制度

本人の申し出により「60歳から65歳未満」の5年間、任意で国民年金に加入し、保険料を納めることで、65歳から受給する老齢基礎

年金を増やすことができます。

対象 ①②全てに該当する人

①保険料の納付月数が480月未満

②老齢基礎年金の繰上げ支給を受けていない人

※納付方法は口座振替が原則です。



詳しくは
本年の機構
HPを確認

問 保険健康課保険年金係 ☎(962)7057
松山西年金事務所 ☎(925)5105 [自動音声案内]

マイナンバーカード交付の時間延長と休日窓口を開設

受け取りに必要なもの

平日に、マイナンバーカードの受け取り・交付申請などができない人のために、受付時間の延長と休日受付を行います。

日時 7月4日(日)9時～13時
7月15日(金)17時15分～19時

場所 戸籍税務課

取扱業務

○マイナンバーカードの受け取り・交付・更新申請
○住民票・印鑑・戸籍などの証明書の発行



令和2年度情報公開請求件数の公表

実施機関		町長		
請求件数		17件		
請求対象	902ページ	公開	全部公開	7件
			部分公開	10件
		非公開	0件	
			不存在	0件
取り下げ・却下件数		0件		
不服申し立て件数		0件		

問 総務課総務管理係 ☎(962)6110

令和2年度町地球温暖化対策実行計画取組結果の公表

温室効果ガス排出量

排出量は5,135t・CO₂でした。

※t・CO₂とは、さまざまな温室効果ガスを二酸化炭素に換算し、その重さを表す単位です。

計画の取り組み状況

庁内での各課の取り組み状況などをホームページで発表し、エネルギー使用量の削減に努めます。

問 生活環境課環境衛生係 ☎(962)7446

募集 新型コロナウイルス感染症予防のため、マスクの着用をお願いします。

町職員採用試験

令和3年度の職員採用試験を行います。

試験の方法 試験は、第1次試験および第2次試験とし、第2次試験は第1次試験の合格者に対して行います。

第1次試験の日時・場所

7月11日(日)10時～・町役場

受験手続

①採用試験の申込書は、総務課で交付します。

※申込書は、町ホームページからもダウンロードできます。

☞ <https://www.town.tobe.ahime.jp/>

②申込書を総務課に提出してください。

受付期間 5月17日(月)～6月11日(金)

○持つてくる場合は、土・日曜日を除く8時30分から17時15分まで

○郵送の場合は、6月11日(金)までの消印があるものを受け付けます。

申込書請求・申し込み・問い合わせ

〒7991-2195

砥部町宮内1392

総務課人事係 ☎(962) 6110

試験区分	一般事務（上級）	保育士・幼稚園教諭（中級）
採用予定人数	3人程度	1人程度
受験資格	昭和63年4月2日から平成12年4月1日に生まれた人	昭和57年4月2日以降に生まれた人で、保育士資格と幼稚園教諭免許の両方を有する人（令和4年3月末までに取得する見込みの人を含む）

「とべの里冒険クラブ」ボランティアリーダー

町内の小・中学生を対象とした野外キャンプや砥部焼作りなどの体験プログラムを企画・運営するリーダーを養成します。アウトドアに興味がある、子どもたちと関わる活動がしたいという人はぜひこの機会にリーダーになってみませんか。参加費は無料です。

実施 年8回（土曜日または日曜日）

内容 ○文化財などの見学（7月）

○砥部焼作り体験（8月～9月）

○キャンプ体験講座（9月～12月）

対象 高校生、大学生

定員 10人程度

申込方法 住所、氏名、電話番号、生年月日を電話かメールで社会教育課にお申し込みください。

申込期限 6月25日(金)

☎ 0955hakai@town.tobe.ahime.jp

☎ 0955hakai@town.tobe.ahime.jp

学校給食センター調理員

募集人数 2人程度

資格 健康で体力に自信のある人

勤務場所 町学校給食センター

勤務日・時間 月～金曜日（祝日、学校長期休業中を除く）・8時～16時45分

雇用期間 雇用日～翌年3月31日

賃金 日給6,779円

手当など 健康保険・厚生年金・雇用保険の加入制度あり、期末手当あり

通勤距離2^キ以上は通勤手当を支給

募集期限 随時

採用方法 書類および面接により決定

面接日 本人に通知

申込方法 履歴書（写真を貼る）を給食センターに提出してください。（郵送による提出も可）

☎ 0962-2240

〒7991-2141 岩谷口460

〒7991-2141 岩谷口460

〒7991-2141 岩谷口460

〒7991-2141 岩谷口460

〒7991-2141 岩谷口460

〒7991-2141 岩谷口460

〒7991-2141 岩谷口460

〒7991-2141 岩谷口460

〒7991-2141 岩谷口460

坂村真民記念館

▼開館9周年記念特別展

「海野阿育と坂村真民の世界～版画かかれんだあに描かれた真民詩～」展

期間 8月29日(日)まで延長

無心
(真民67歳)

一せいに咲き
一せいに散る
白木蓮の花
咲くも無心
散るも無心



岡坂村真民記念館 ☎ (969) 3643

砥部焼伝統産業会館

▼砥部焼技能士会展 2021

涼～りょう～

砥部焼技能士会による作品展。今年のテーマは「涼」です。そうめん鉢やそばちょこ、風鈴などで暑い夏を涼しく感じてもらう作品をそろえました。

期間 7月10日(土)～8月22日(日)



岡砥部焼伝統産業会館 ☎ (962) 6600

とべ動物園

▼「世界キリンの日」イベント

日が長い夏至に合わせて、首の長いキリンを観察してみませんか？

日時 6月19日(土) 13時30分～

場所 キリン舎

受付 管理事務所で9時～

定員 先着15人

岡とべ動物園 ☎ (962) 6000

えひめこどもの城

▼Jump♪Jump♪トランポリン

競技用の大型トランポリンでJUMP！未就学児の皆さんは、エアートランポリンで遊べるよ！（参加人数を制限する場合があります）

日時 6月19日(土) 13時30分～15時

場所 あいあい児童館2階多目的ホール

対象 3歳～18歳

申込方法 当日受付

岡えひめこどもの城 ☎ (963) 3300

文化会館

▼開館20周年記念事業 太鼓芸能集団 鼓童 砥部特別公演～至高ノ響キ～

本町初公演！魂を揺さぶる太鼓の鼓動。磨き抜かれた肉体が織りなす至高の響きを、ぜひご覧ください。

日時 7月11日(日) 14時(開場13時)

場所 ふれあいホール

対象 小学生以上

入場料(全席指定) 一般 4,500円(前売り4,000円) / 小学生・中学生 2,500円(前売り2,000円)

申込方法 文化会館他各プレイガイドで購入



岡文化会館 ☎ (962) 7000

問い合わせ

- ①子育て支援課子育て支援センター係 ☎ (907) 5665
- ②とべファミリー・サポート・センター(ファミサポ) ☎ (962) 1988
- ③砥部児童館 ☎ (962) 2868
- ④麻生児童館 ☎ (958) 5187
- ⑤ぽっかぽか ☎ (958) 3405
- ⑥家庭教育支援コーディネーター ☎ 090 (8285) 7604
- ⑦愛育幼稚園 ☎ (962) 2224



新型コロナウイルス感染症の拡大の状況により、実施する催し物や施設の利用など、変更する場合があります。ご利用の際は、事前に各施設にご確認ください。

名称	開催日	時間	場所	対象	内容	間
子育てサロン ♪ポレポレ♪	15日 月	10時～ 11時30分	麻生児童館			②
おやこ広場 ♪ハグハグ♪ (天候不良のときは 中止になります)	2日 月	10時～11時	麻生保育所	乳幼児と保護者	親子遊びの場を提供します	①
	7日 月		広田保育所			
	10日 月		宮内幼稚園			
	17日 月		砥部こども園			
	23日 月		麻生幼稚園			
	29日 月		宮内保育所			
園庭開放	毎週 月 月	9時～12時	愛育幼稚園			⑦
ダビデ組	26日 土			どなたでも		
将棋大会	6日 日	13時～	麻生児童館	事前申込者	将棋名人さんと対決	④
あかちゃんたいむ	9日 月	10時30分～		乳幼児と保護者	手遊び、絵本の読み聞かせなど	
ぐーちょきぱあ	15日 月	13時～		未就園児と保護者	巧技台で遊ぼう	
ママたいむ	16日 月	10時30分～		事前申込者	リメイク缶を作ろう	
ぽっかぽか	18日 金	14時～	高尾田あったか 広場	事前申込者	かたつむりを作ろう	⑤
	22日 月	10時30分～		事前申込者(3人)	体のゆがみチェック	
	29日 月			事前申込者(5組)	絵本の読み聞かせ	
	事前申込者			天の川を作ろう		
出前ひろば 「ぽっかぽかぶち」	7日 月		14時30分～	老人福祉 センター	乳幼児と保護者	絵本の読み聞かせ
	17日 月	11時～	工作			

ファミサポ講習会

「子どもの命、あなたの命を守りましょう」
AEDの使い方とケガの処置の方法を学びます。

日時 6月25日 金 10時～12時

場所 中央公民館4階和室1・2

講師 日本赤十字社指導員

申込期限 6月18日 金

申し込み・問い合わせ

とべファミリー・サポート・センター

※託児が必要な人は、ファミサポまでご連絡ください。

育児サークル (おしゃべり恐竜くらぶ)

家庭教育についてみんなで考えませんか。
毎月第1火曜日に保健センターでの活動、
他月1回「外活動」などを行っています。

「未来マップを作ろう」

日時 6月15日 月

場所 保健センター

申し込み・問い合わせ

家庭教育支援コーディネーター

図書館だより

●開館時間●

9:00～18:00

●6月の予定●

日	月	火	水	木	金	土
		1	2	3	4	5
6	7	8	9	10	11	12
13	14	15	16	17	18	19
20	21	22	23	24	25	26
27	28	29	30			

■ 休館日

■ おはなし会

■ ひろたのみんなのおはなし会

■ にここほっぺのおはなし会

砥部町立図書館

☎(962)4400

新着紹介

『当確師 十二歳の革命』

『このよいよい』

『バイター』

『天を測る』

『野良犬の値段』

『親月』

『神様には負けられない』

『境界線』

『日曜日は青い蜥蜴』

『ガラスの50代』

真山 仁

成井 昭人

五十嵐 貴久

今野 敏

百田 尚樹

麻生 幾

山本 幸久

中山 七里

恩田 陸

酒井 順子



『棚からつづ貝』
イモトアヤコ
文藝春秋 刊

南極でテントが壊れても平気なじじい、全力で泥水に飛び込むおもしろ女優、大好きな家族…。世界中を飛び回りながら、イモトが出会った大切な人たちをつづった、初のエッセイ集。



『吉永小百合 私の生き方』
NHK[プロフェッショナル仕事の流儀]制作班//著 築山卓観//著
講談社 刊

「最後のスター」の素顔とは。女優・吉永小百合が、仕事、人生、悔いなく生きる日々を語る。写真も収録。NHK「プロフェッショナル仕事の流儀」の密着取材をもとに書籍化。



『じい散歩』
藤野 千夜
双葉社 刊

明石家は夫婦あわせてもうすぐ180歳。3人の息子は全員独身で…。家族のおかしみ、さりげない優しさを描き出した、現代家族小説。

みんなの人権

岡山社会教育課社会教育係
☎(962)5952

全町民の手で差別の解消に取り組み

1922年3月3日、京都市の岡崎公会堂に、被差別部落の地位向上と、人間の尊厳の確立を目指す多くの人々が集まり、全国水平社創立大会が開催されました。大会では「人間を差別する言動は一切許さない」と決議され、日本初の人権宣言といわれる「全国水平社創立大会宣言」が満場一致で採択されました。汽車で、自転車、あるいは野宿をしながら歩いて、3千人以上の人が集まりました。

そこでは、「人間は勤むべきものでなく尊敬すべきもの」とし、互いに尊敬し合うことで自らを解放しようと呼びました。また、山田孝野次郎さん(16)が、少年代表として演説しました。彼は壇上に立つと、堰を切ったように自分が受けてきた差別について語りかけました。「私たちは、泣いているときではありません。大人も子どもも一齊

に立ち上がって、差別を打ち破りましょう。」と話しました。県においては、翌年の1923年4月、松浪彦四郎さんと徳永参二さんらの有志によって、全国水平社の支部が創立されました。発会式には、県下各地から、200人あまりの参加者があり、砥部からも参加があったそうです。

今年度は、全国水平社創立から100周年を迎えます。当時の人々の熱い思いを受け継ぎ、部落差別をはじめとするあらゆる差別の解消のため、全町民が手を携え進みましょう。

全国水平社創立宣言
人の世に熱あれ

人間に光あれ

「私たちは、泣いているときではありません。大人も子どもも一齊

俳句

砥部句会

亡弟の夢にももの言ふおぼろかな
 花は葉に自粛自粛の続く間に
 長旅より戻りて我が家朧なる
 肥後椿つらつら椿後ろ影
 印鑑を押すこと多き四月かな
 山畑は源平桃の真つ盛り
 自画像を描く児に窓の桜かな
 真青なる空にきらりと初つばめ
 草餅や眼裏にある粉挽臼
 移り来し砥部に馴染むや花は葉に
 出発を告げて上京入学す
 春愁や葉につかふ箸袋
 背番号なきユニホーム風光る
 幼な子の桜吹雪を捉まへに
 うららかや全校児童の十二足
 客送り夫と寄り添ふ朧月

渡部 洋三
 大西 一教
 佐々木美知恵
 篠崎 伶子
 長曾我部弓子
 中岡セツコ
 長戸ふじ子
 野村タカ子
 福岡いつ子
 福岡 繁平
 廣末 榮子
 松林 静子
 宮田 弘道
 向井 章子
 向井 初子
 森 安子



川柳

川柳とべ吟社

相槌を打って友達一人去り
 付度かコロナ渦中の送る会
 結論を出せない花冷えの私
 たましいの重さを知ってるか雲よ
 切れ味の上司に欲しい思いやり
 入道雲に潰されそうな僕の雲
 素で生きる若さわたしは野水仙

松崎奈津栄
 松崎 春子
 石井ひろみ
 田中 貞美
 石手 孝子
 斉藤美恵子
 高畑 俊正

消費者力アップ通信

有名企業の公式サイトだと思ったら模倣サイトだった

相談事例
 有名家具店の公式サイトだと思い、ソファを購入した。受注メールが届かないので改めてサイトを確認したところ、URLが公式サイトと違っており、偽サイトだと気付いた。

アドバイス
 ◆販売価格が大幅に値引きされている場合などは、模倣サイトの可能性が高く、注意が必要です。
 ◆模倣サイトでクレジットカード決済をしたことに気づいたときは、すぐにクレジットカード会社に連絡をしましょう。

受付時間 8時30分～17時15分
相談窓口(商工観光課内) ☎(962)23367
消費者ホットライン ☎1888

むかしの遊び

竹とんぼ

プロペラ形に削った羽の中心に小さな穴を開け、心棒を差しします。(写真1) 心棒を両手のひらでこすり合わせて回し、飛ばして遊ぶおもちゃです。(写真2) 名前のとおり竹製のおもちゃですが、プラスチック製のものもあります。

中国では4世紀の古い文献に記述があり、日本でも奈良時代(8世紀)後半の奈良の遺跡からよく似た木製品が出てきています。古くからある、伝統的なおもちゃです。

写真1・2の竹とんぼは羽部分が飛ばないものですが、羽に二つの穴を開けて二股にした心棒を差し込み、羽だけを飛ばすタイプのものもあります。



竹製の竹とんぼ

手でこすり合わせて飛ばす

☎(962)5952

情報あれこれ

実施する催し物は、変更する場合がありますので、ご利用の際は事前にご確認ください。

募集

障がい者スポーツ講習会受講者

障がい者スポーツに対する正しい理解と認識を深めるための講習会を行います。

場所 愛媛県身体障がい者福祉センター体育館

対象 愛媛県内在住の人

定員 1回20人

申込方法 申込書をFAXかメールで愛媛県障がい者スポーツ協会事務局に提出してください。

※申込書は、協会ホームページからダウンロードできます。



詳しくはHPを確認

愛媛県障がい者スポーツ協会事務局 ☎(924) 2101

FAX (923) 3717

✉ syo-supo@ehime-swc.or.jp

JICA 海外協力隊

あなたの技術・経験を開発途上国で生かしてみませんか。



詳しくはHPを確認

応募期限 6月30日

愛媛県海外協力隊募集事務局 ☎(042) (404) 5021

お知らせ

銃砲刀剣類の登録

銃砲刀剣類の登録審査を実施します。

日時 6月17日(日)・8月19日(日)・10月21日(日)・12月16日(日)・令和4年2月17日(日)

○刀剣類 13時～17時(受付は16時30分まで)

○古式銃砲 16時～17時(受付は16時30分まで)

会場 愛媛県庁第一別館11階会議室

※詳しくは、お問い合わせください。

愛媛県教育委員会管理部 文化財保護課文化財保護グループ ☎(912) 2975

B型肝炎給付金・休日電話相談会

全国B型肝炎訴訟広島弁護団が、集団予防接種によるB型肝炎感染に関する無料電話相談会を実施します。

日時 6月26日(土)・27日(日) 10時～16時(平日は通年で9時～12時、13時～17時)

愛媛県B型肝炎訴訟広島弁護団(弁護団長我妻正規(広島弁護士会所属)) ☎0120(10)6589

編集後記

今月の表紙は、広田小学校の「全校遊び」の様子です。学年の垣根を超えて仲良く交流する目的で、毎週休みに実施しています。内容は集会委員を中心に、みんなで決め、実施まで一貫して自分たちでしています。

取材の私たちも加わりたくなるほどウエルカムな体制で、山村留学生も早くなじむことができる良い取り組みだと思いました。(右佐)

広告

お気軽にご連絡ください

社会福祉法人 砥部寿会

介護 洗濯 送迎

パート職員募集

●時給/800円～1,000円(要相談) ●経験・資格・年齢/不問
 ※日数・勤務時間の相談可能 ※マイカー通勤可能(駐車場無料)
 ●介護職員・洗濯スタッフ / 就業場所: 砥部オレンジ荘(砥部町大南)
 ●介護職員・送迎ドライバー / 就業場所: 高尾田あったか広場(砥部町高尾田)

伊予郡砥部町大南 2267 ☎089-962-7820(担当:ハマダ)

広告

渡部司法書士事務所

司法書士 渡部 亮太
 行政書士

砥部町宮内1399番地2階(砥部町役場徒歩1分)

TEL(089)948-8407

事前予約により無料相談受付中
 相続・遺言・不動産売買による登記・会社登記他

各種相談

相談内容	日時	場所	問い合わせ
心配ごと相談	6月10日(日) 10時～12時	中央公民館	社会福祉協議会 ☎(962) 7100
	6月24日(日) 10時～12時		総務課総務管理係 ☎(962) 6110
行政相談	6月1日(日) 9時～12時	ひろた交流センター	社会教育課社会教育係 ☎(962) 5952
	6月26日(日) 10時～12時		
人権相談	6月1日(日) 9時～12時	中央公民館	☎(962) 5952
		広田老人憩いの家	

SDGsってなあに？



「SDGs (サステナブル・ディベロップメント・ゴールズ) じぞくかのう かいほつもくひょう 持続可能な開発目標」とは

世界が抱える問題をみんなで解決し、「誰ひとり取り残さない」社会をつくり、みんなが「幸せだな」と思える世界にするために必要な17個の目標のことです。

Q 日本では、年間600万トンもの食べられる食品が捨てられています。大型トラックで計算すると、毎日何台分捨てられているのでしょうか。
①約500台 ②約1,200台 ③約1,700台



正解は 「③約1,700台」です。

世界では、満足な食事ができず、健康的な生活をおくるためのエネルギーや栄養をとることができない「飢餓」で苦しんでいる人が9人に1人います。日本で捨てられる食べ物が飢餓で苦しむ人々に行き渡れば…と考えると、私たちも世界の飢餓と無関係ではありません。

SDGsの目標2「飢餓を終わらせ、食糧安全保障および栄養改善を実現し、持続可能な農業を促進する」を達成するために、まずは、私たちにできることから始めてみませんか？意外と、すでにやっている！ということもあるかもしれませんよ。



～私たちにできること～

- 食品を無駄にしないで、必要な分だけ食べましょう！
- 買い物をする前に冷蔵庫を確認しましょう！
- すぐに食べるものは、賞味期限の短いものを選びましょう！

SDGsの取り組みは、決して新しいことではありません。今までもやってきたことであったり、しのがんばりであったりと、一人ひとりの小さな取り組みがつながることで大きな力となって、持続可能なよりよい社会がつけられるのです。

問企画政策課企画政策係 ☎ (962) 7250

広告

とべ和合苑
正職員・パート募集

◇理学・作業療法士
◇介護職員

TEL 089-962-7700
担当: 楳本(カジモト)まで

とべ和合苑

広告

未来の歯科衛生士さんへ
今なら返済不要※の
学費支援あり！
(3年間で126万円)
※卒後の勤務条件によります。
詳しくは↓で検索

愛媛県歯科医師会修学支援事業

伊予歯科医師会

人の動き(5月1日現在) ●人口 20,579人(-34) 男 9,789人/女 10,790人 ●世帯 9,369世帯(+12)