



6月愛媛先行・7月3日全国ロードショー予定

映画『未来へのかたち』

第1回愛媛国際映画祭 砥部町イベント 『未来へのかたち』トークショー



映画監督
大森研一さん

村上武役
飯島寛騎さん



——現場の雰囲気はどうでしたか？

飯島 すごくよかったですよ。僕をはじめキャストの何人かは愛媛県に来たのが初めてでしたが、すぐになじめました。監督やスタッフ、地元の人がそういう雰囲気を作ってくれたからです。

監督 キャストさんの中で流行った言葉があったよね。飯島 「なんぞう。」と云えば大丈夫みたいなのがありましたね。

——役について監督とどのようなお話をされましたか？

監督 他のキャストさんは家族という役割の中、飯島さんだけがバイトという立場で、竜青の娘・萌との距離感や、いろいろな雰囲気を持つのが大変だったと思います。

飯島 前半と後半で萌に対する気持ちが変わるように移ったかを見ていただければと思います。

——監督が出演しているシーンがあるんですか？

監督 2シーンあります。いつの頃からか、劇中で僕の姿を見つけると幸運が訪れるという都市伝説があるみたいです。

飯島 監督は、幸運系が好きですよ。監督のスマホの待ち受けが金のへびなんですよ。あきらかに金運アップ狙ってますよね。「未来へのかたち」でも監督を探してみてくださいね。



映画「未来へのかたち」とは？

幼い頃、親子で語った
 — 砥部焼で聖火台をつくる夢 —
 突然の母の死。残された父と息子たちは…。
 そんなとき、オリンピックの話がやってきた。

SNS をフォローして、応援しよう!
 スマホのカメラ機能でかざしてみてね!

QRコード: 公式サイト mirakata.com

Twitter: @mirakata2020
 Facebook: @mirakatamovie

LINE: mirakata.com

舞台は砥部町。砥部焼・りゅうせい窯の主人である竜青(伊藤淳史)は、デザインコンペを勝ち抜き「磁器製の聖火台」制作へ一家で挑むことに。しかしそれには敵対していた父・竜見(橋爪功)や窯元たちの技術が必要であった。そこへ突然町に戻った兄・竜哉(吉岡秀隆)も交わり、封印していた「母(大塚寧々)の死」にまつわる父子の因縁が蘇る。激化する争いの中、竜青の妻・幸子(内山理名)、娘・萌(桜田ひより)、バイトの武(飯島寛騎)、家族が救いの手を差し伸べる。やがて、亡き母の遺したものが聖火台の完成へ向けた鍵となり、バラバラだった家族がそして町の心がひとつになるうとしていた。果たして巨大な聖火台は完成するのか。

チケット発売中 今なら! なんと!

【数量限定前売券】
 ※無くなり次第終了
 全国共通特別鑑賞券
 (本映画が上映されている映画館にてご利用できます。)

1000円 (税込)

【発売場所】
 ※お求め・お問合せは、下記各所の営業時間内にてお願い致します。

砥部町役場 商工観光課 : ☎089-962-7288
 ☎ 平日 8:30~17:15 (休) 土日祝日

砥部町商工会 : ☎089-962-2148
 ☎ 平日 8:30~17:15 (休) 土日祝日

砥部焼観光センター 炎の里 : ☎089-962-2070
 ☎ 平日 8:30~17:00 / 土日祝日 8:30~18:00

砥部焼陶芸館 : ☎089-962-3900
 ☎ 平日 8:30~17:00

前売券のご注意
 ※先行上映・舞台挨拶付上映・イベント上映などでは使用できない場合がございます。
 ※本券はインターネット座席予約ではご利用いただけません。
 ※上映時間・期間は劇場によって異なりますので映画HPやご利用劇場にてご確認ください。
 ※劇場によって所定の入場券(座席指定券)と引き換えになる場合がございます。
 ※例外として一部の劇場ではご利用いただけない場合もございますので予めご了承下さい。



© 2020 「未来へのかたち」製作委員会
未来へのかたち 6月愛媛先行公開・7月3日全国ロードショー
 監督・脚本・編集: 大森研一
 出演: 伊藤淳史 内山理名 吉岡秀隆 橋爪功
 桜田ひより 飯島寛騎 (男劇団 青山表参道X) 大塚寧々 (特別出演)

中央公民館リニューアル



中央公民館は耐震・大規模改修工事を行い、1階に子育て支援センター（新設）、町社会福祉協議会（移転）を加えたほか、講堂にエレベーターを設置しました。

中央公民館の概要

所在地

砥部町宮内1369番地

建物構造

○本館（事務所）

○講堂

○体育館

駐車場 59台

総事業費

約10億2,000万円

問 中央公民館 ☎ (962) 4822



本館 1階



3階 実習室



3階 調理室



4階 和室(茶室)



講堂



本館各階平面図

1階

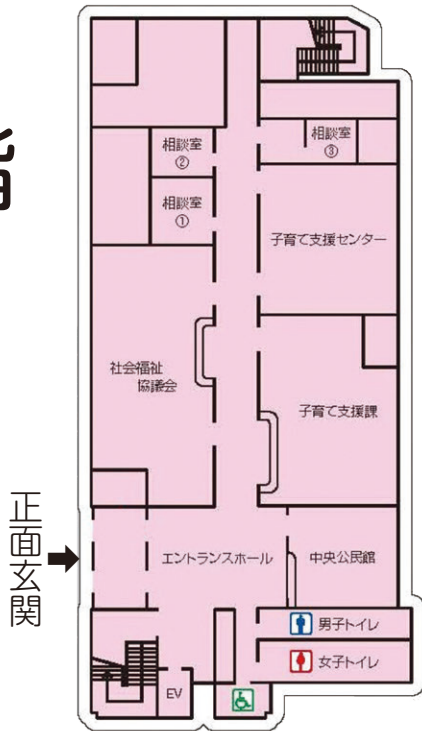

2階

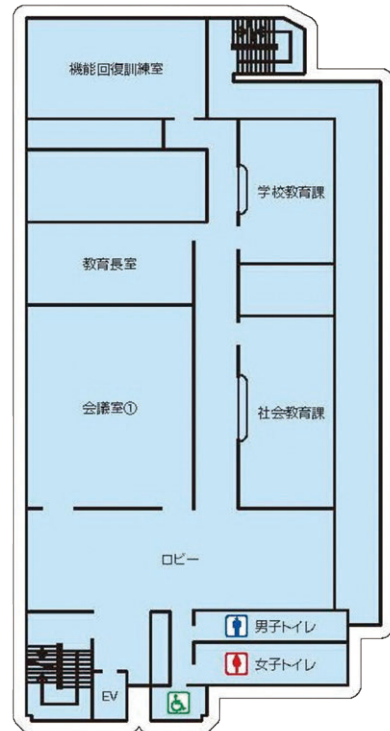

3階



4階

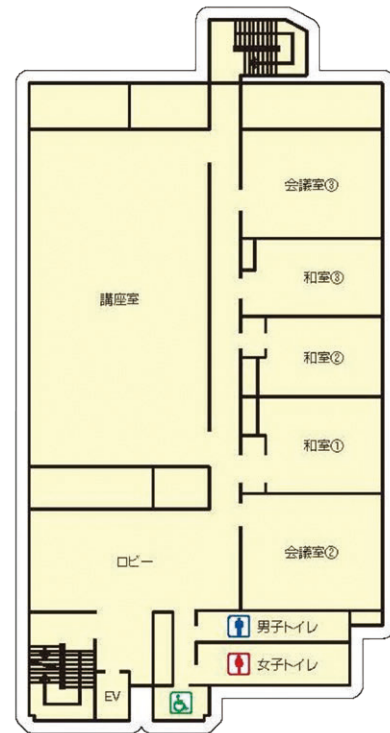

令和2年度施政方針に掲げる重点施策



私が町長に就任してから、2期目の最終年を迎えました。総仕上げの年として、町民が幸せを感じ、心優しく笑顔で過ごせるよう全力で取り組みます。

令和2年度は、「防災・減災への取り組み」、「果樹産地の強化」、「子ども子育て支援の拡充」、「あそびべ」とべ。の推進」など、今まで取り組んできた施策の成果と方向性を整理し、更なるブラッシュアップに努めます。そして、「強くやさしいまち」、「魅力あるまち」づくりを意識し、「文化とこころがふれあうまち」の実現に向けた取り組みを力強く展開します。

重点施策

● 強いまちづくりに向けての取り組み

防災では、防災士の活用による自主防災組織活動の活性化や大学や住民と連携しながら、本町が被災した場合の受援計画や各地区での防災計画の作成支援などを推進し、さまざまな角度から防災対策



に取り組みます。

インフラ整備では、安全な道路施設への改良を進めるほか、雨水・排水対策、水道施設の耐震・老朽化対策、下水道施設の整備などに取り組みます。

● 経済対策への取り組み

農業では、愛媛県一の「紅まどんな」の産地化を目指し、園地整備などの基盤整備を支援します。林業振興では、森林環境譲与税を活用し、「稼げる林業」を推進します。



砥部焼振興では、県窯業技術センターと連携した「売れる砥部焼」づくりを支援し、販路拡大による砥部焼の知名度向上に取り組めます。

企業立地対策、地元企業の成長支援を進め、地域経済の活性化を図ります。

● 人・ものによさしいまちづくりに向けての取り組み

4月に開設する子育て世代包括支援センターを核とし、幼稚園などの公共施設を効果的に活用し、子育て支援の充実を図ります。



高齢者や、障がいのある人などが地域で安心して暮らしているける環境整備や、適切な介護支援などに取り組めます。

「総合福祉センターはらまち」を福祉の拠点とし、地域に密着した1人1人の実情に応じた支援を展開します。

高齢者の保健事業と介護予防の

一体的実施により、高齢者へきめ細かな保健指導などを行い、健康寿命の延伸を目指します。



環境分野では、ごみの資源化・減量化の効率的な推進と将来の廃棄物処理の方向性を探り、地球温暖化対策や食品ロスの防止など、SDGsの推進を意識し、取り組みます。

教育分野では、学校教育施設の改修や空調設備の整備、教職員の



労働環境の改善、中央公民館の有効活用など、教育環境の向上を図ります。

●魅力あるまちづくりに向けての取り組み

オール砥部町ロケで撮影された映画「未来へのかたち」により、本町を全国に発信し、映画を核とした魅力あるまちづくりを展開します。



また、プロスポーツを三世代で応援するなど、子どもからお年寄りまでが笑顔で集う「あそびべ、とべ。」を推進します。

文化・スポーツの振興では、リニューアルした中央公民館の有効活用など、教育環境の向上を図るほか、文化の伝承に努め、国体・障がい者スポーツ大会の経験や東京オリンピック・パラリンピックの開催を契機に、地域スポーツの振興を図ります。

令和2年度の当初予算の概要

予算総額は150億5,648万4千円（前年度比2.1%減）となり、一般会計では81億3,946万3千円（前年度比6.1%減）です。一般会計が減少した理由は、中央公民館耐震・大規模改修事業の完了による減などが挙げられます。特別会計では、国民健康保険事業が被保険者の高齢化や医療技術の進歩などによる医療給付費などの増加により、増加しています。

会計名		予算額	増減
一般会計		81億3,946万3千円	▲5億2,717万円
特別会計	国民健康保険事業	26億3,723万9千円	1億1,607万8千円
	後期高齢者医療	3億888万9千円	4,491万円
	介護保険事業	22億8,841万7千円	▲616万3千円
	とべの館	3,869万3千円	▲68万3千円
	とべ温泉	4,996万円	▲18万9千円
	農業集落排水	2,901万5千円	135万3千円
	浄化槽	8,591万5千円	▲559万8千円
企業会計	公共下水道事業	8億2,497万3千円	▲1,066万1千円
	水道事業	6億5,392万円	6,126万5千円
合計		150億5,648万4千円	▲3億2,685万8千円

令和2年度一般会計の内訳

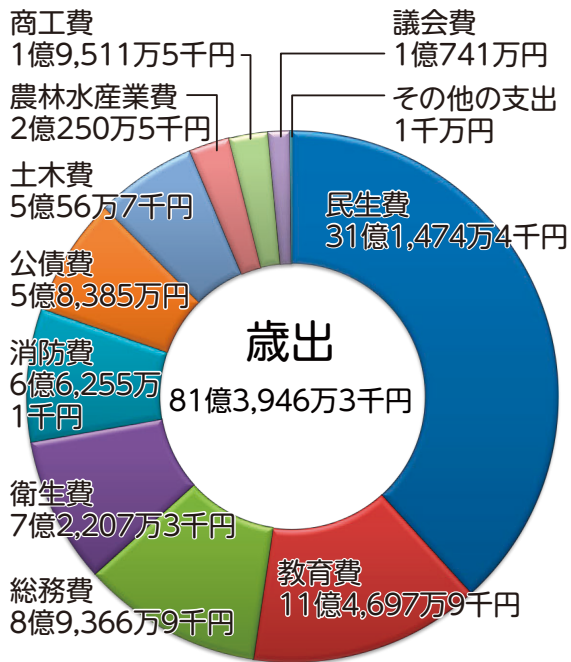

- 民生費** (対前年 + 1億1,929万1千円)
障害者福祉事業や児童福祉事業、国保・介護などの特別会計への繰入金など
- 教育費** (対前年▲3億4,181万6千円)
学校教育や社会教育振興のための経費
- 総務費** (対前年▲6,912万7千円)
庁舎の事務処理などに必要な経費や地域のコミュニティ活動を支援するためなどの経費
- 衛生費** (対前年 + 1,235万5千円)
健康づくりのための支援やごみ処理のための経費
- 消防費** (対前年▲8,125万8千円)
消防活動や災害対策への経費
- 公債費** (対前年 + 608万4千円)
町の借金を返済するための経費
- 土木費** (対前年 + 3,539万円)
町道など道路の維持、新設改良のための経費
- 農林水産業費** (対前年▲45万5千円)
農業・林業・漁業の振興のための経費
- 商工費** (対前年▲6,253万円)
商工業の振興のための経費
- 議会費** (対前年▲10万4千円)
議会運営のための経費
- その他** (対前年▲1億4,500万円)
予備費

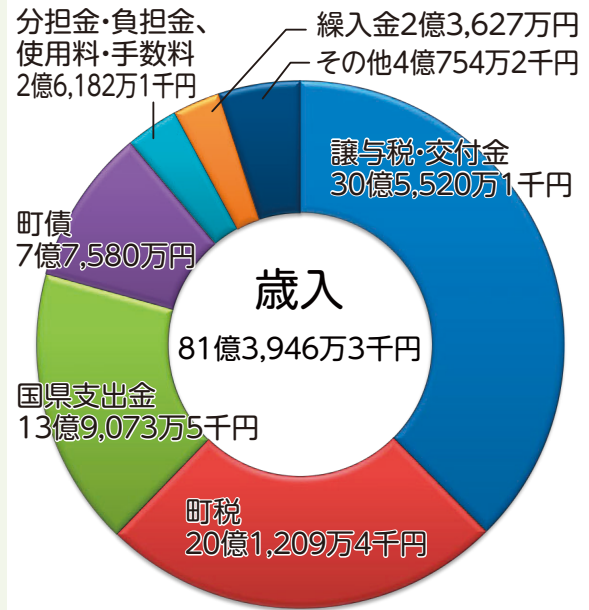

- 譲与税・交付金** (対前年 + 1億2,080万1千円)
一定の計算方法に基づいて国から交付される地方交付税など
- 町税** (対前年 + 4,423万6千円)
町民税 (個人・法人)、固定資産税、軽自動車税、町たばこ税
- 国県支出金** (対前年▲3,180万1千円)
国や県が、町が行う事務に対して支払う負担金、町の事業を支援する補助金、国や県が行う事務を町に委託した場合に支払う委託金
- 町債** (対前年▲5億2,390万円)
町の借金
- 分担金・負担金、使用料・手数料** (対前年▲1,898万2千円)
福祉サービスの利用者負担金、各種施設の使用料、ごみ処理手数料などの収入
- 繰入金** (対前年▲1億1,523万円)
基金からの繰入金
- その他** (対前年▲229万4千円)
利子などの財産収入、寄附金、前年度からの繰越金、諸収入など



県指定無形文化財「砥部焼」の技術保持者に認定

2月27日、役場で、県指定無形文化財の「砥部焼」の技術保持者として認定された白潟八洲彦さん（五本松）への認定書伝達式が行われました。

白潟さんは、大物作りの限界に挑戦されており、砥部焼の高度な技術保持者として認定されたものです。

後進の指導にも熱心にあたっており、砥部焼業界の発展に寄与されています。



町優秀賞

2月17日、役場で、高橋璃々香さん（千足）に『優秀賞』を授与しました。

高橋さんは、「第14回全国高校生パンコンテスト」カリフォルニア・レーズン部門に出場し、愛媛の伊予柑を使い、県花であるみかんの花を飾った「伊予の華」という作品で、第1位のカリフォルニア・レーズンJr大賞を受賞されました。



ふるさとCM大賞えひめ'20

2月16日、松山市総合コミュニティセンターで「ふるさとCM大賞えひめ'20」（eat主催）の収録が行われました。

町からは、一次審査を通過した松山南高等学校砥部分校の生徒の作品「あそびべ、とべ」が出演されました。

生徒たちは、砥部焼の皿の真ん中に、砥部の特産品である梅やみかんを映し出す作品を制作しました。審査員からは「美しい作品だ」と評価されました。



砥部焼まつり開催中止のお知らせ

4月18日、19日に予定していましたが『第37回砥部焼まつり』は、新型コロナウイルス感染症の拡大防止のため中止いたしました。

楽しみにされていた皆さんには、大変ご迷惑をお掛けしますが、何とぞご理解を賜りますようお願いいたします。

問商工観光課 ☎(962)7288



第71回如月忌 名優 井上正夫をしのいで

2月5日、砥部小学校6年生の有志10人が、井上正夫の墓を掃除しました。児童たちは大先輩にあたる井上正夫に思いをはせながら、一生懸命掃除をしました。(写真)

2月7日、井上正夫の命日に、如月忌が行われ、58人の参加者は、墓前で冥福を祈った後、文化会館の井上正夫資料室の見学を行い、記念行事では、音声収録した井上正夫主演の舞台「米百俵」を楽しみました。



第30回七折梅まつり

2月20日から、七折梅園で「第30回七折梅まつり」が開催されました。今回は新型コロナウイルス感染症の拡大防止のため、7日間期間を短縮し3月3日までとなりましたが、約1万5千人が訪れ、満開の梅の花や香を楽しんでいました。

今年から始まった平日限定イベント「ガラポン抽選会」に参加した人は、梅製品などの景品が当たると大喜びしていました。



第7分団の小型動力消防ポンプ積載車が新しくなりました

町消防団第7分団の小型動力消防ポンプ積載車が「石油貯蔵施設立地対策等交付金」を受けて更新されました。

新しい車両は、機能性などの向上により、火災や災害時に迅速かつ安全な対応が可能となり、消防団活動の利便性が高まりました。



災害図上訓練D I G (ディグ)

2月16日、町文化会館で、災害図上訓練D I G (※1)を実施し、町内4行政区から20人が参加しました。この訓練は、消防防災科学センターの研修事業の一環であり、図上訓練指導員など4人の協力を得て実施されました。

参加者は地図を囲み、住んでいる地域の危険箇所を確認し、災害時に取るべき行動を話し合うなど、防災対策について理解を深めました。

※1 Disaster (災害)、Imagination (想像)、Game (ゲーム)の略称で、地図を使った住民参加型の訓練です。





ウォークラリー大会

2月23日、砥部小学校区で16チーム69人が参加し、ウォークラリー大会が行われました。

参加者は、砥部小学校を起点にしたコース図を頼りに、チェックポイントを巡り、クイズや軽スポーツ、砥部焼の絵付けなどを楽しみました。

結果は次のとおりです。

優勝	ケルビの海ぞく (写真1)
準優勝	砥部小ボーイズ (写真2)
3位	ガールズ4 (写真3)
	J S最強! (写真4)



公園に桜の植樹

NPO『頑張り屋とべ』のメンバー約20人が、1月30日から3日間、陶街道ゆとり公園に48本、神の森公園に8本の桜を植えました。

代表の村上達さんは「ゆとり公園を桜の名所にしたいと町に提案し、実現しました。この桜は、今年の開花に間に合います。皆さん見に来てください。」と話されました。

NPO『頑張り屋とべ』は、自ら考え自ら行う地域づくりを基本理念に、50人で活動しています。



家族の集い「ランチミーティング」

1月26日、総合福祉センターはらまちで、39人が参加し、精神障がい者の家族の集いが行われました。

講師の木原司法書士による、成年後見制度の説明や精神障がいと付き合いながら生活を送っている人の話を聞くことができ、参加者にとって良い機会となりました。今後も年に1回開催する予定ですので、お気軽にお問い合わせください。

問町地域活動支援センターひとやすみ

☎ (904) 1306



お知らせ

年金情報

国民年金保険料

国民年金保険料は、月額16,540円（昨年度16,410円）になります。

納付は、**口座振替やクレジットカード**を利用すると便利

口座振替では、当月末振替の場合、月々50円割引になります。

口座振替の手続き

年金手帳または納付書・通帳・通帳届出印をお持ちの上、金融機関・郵便局、町保険健康課、年金事務所にお申し込みください。

クレジットカード納付の手続き

年金手帳または納付書・クレジットカード・印鑑をお持ちの上、町保険健康課か年金事務所にお申し込みください。

重度心身障害者医療助成制度

町では、重度心身障害者に対して医療機関で支払う医療費の助成を行っています。

対象

次のいずれかに該当する人
○身体障害者手帳（1,2級）を持っている人

○療育手帳（A級）を持っている人

産前産後期間の免除制度

出産予定日か出産日が属する月の前月から4カ月間の国民年金保険料が免除されます。

※多胎妊娠の場合は、出産予定日か出産日が属する月の3カ月前から6カ月間

対象

国民年金第1号被保険者で出産日が平成31年2月1日以降の人

申請方法

出産予定日の6カ月前から届出可能です。出産予定日が確認できるもの（母子手帳など）をお持ちの上、保険健康課にお申し込みください。

問

松山西年金事務所国民年金課
☎(925)5105【自動音声案内】
保険健康課保険年金係 ☎(962)7057

療育手帳（B級中程度）と身体障害者手帳を両方持っている人

申請方法 身体障害者手帳、療育手帳、健康保険証、印鑑をお持ちの上、保険健康課にお申し込みください。

問 保険健康課保険年金係 ☎(962)7057

障がいによる後期高齢者医療の加入

65歳～74歳で一定の障がいがある人は、65歳から後期高齢者医療制度に加入できます。

ただし、この制度に加入するかどうかは、ご本人の選択です。加入しない場合は、75歳到達時にご案内します。また、74歳までであれば、加入後の脱退も可能です。

対象となる障がいの程度

○身体障害者手帳1級から3級

ひきこもり相談窓口

近年、8050問題など、ひきこもりの長期化や深刻化がクローズアップされています。一人で抱え込む前に、電話やメール、窓口でご相談ください。

本人の年齢や状態、相談内容に応じて適切な支援につなぎます。

受付時間

8時30分～17時15分
※土・日曜日、祝日を除く

相談窓口

保健センター
対象 町内在住でひきこもりに関する相談がある人

問 保険健康課健康増進係 ☎(962)6888

☒ 042kenko@town.tobe.ehime.jp

音声・言語機能障害4級

○下肢障害4級の一部

○精神障害者保健福祉手帳1級または2級

療育手帳A

○障害年金1級または2級

申請方法 障がいの程度が確認できる書類、印鑑をお持ちの上、保険健康課にお申し込みください。

問 保険健康課保険年金係 ☎(962)7057

「砥部町の文化財」を配布

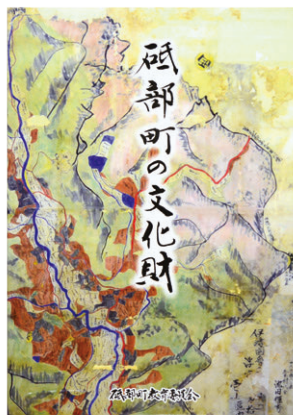

町内の文化財をまとめた「砥部町の文化財」を刊行しました。社会教育課、広田支所、文化会館で無料配布します。

※町ホームページに掲載

☎ https://www.town.tobe.ehime.jp/soshiki/28/bunkkazai.html

☎ 社会教育課文化スポーツ係 ☎(962)5052

☎

☎

☎

狂犬病予防注射を受けましょう

飼い犬は、生涯に1回の登録(生後91日以上で登録がまだの犬)と、年に1回狂犬病予防注射の接種をしなければなりません。

次の日程で注射できない場合は、最寄りの動物病院で接種してください。

料金

狂犬病予防注射 3千円
犬の登録 3千円

※料金は、お釣りがいらぬようご準備ください。

問 生活環境課環境衛生係 ☎(962)7446

日程

4月15日水

時間	場所
9時～9時10分	八倉集会所
9時15分～9時25分	重光集会所
9時30分～9時40分	麻生集会所
9時50分～10時	八瀬集会所
10時15分～10時30分	高尾田集会所
10時35分～10時45分	上野団地公園
10時50分～11時5分	南ヶ丘三角公園
11時10分～11時20分	老人憩いの家
13時10分～13時25分	宮内集会所
13時30分～13時40分	山並集会所
13時45分～13時55分	頭ノ向集会所
14時～14時15分	永立寺集会所
14時20分～14時35分	さかえ集会所
14時40分～14時55分	千足集会所

4月16日木

時間	場所
8時50分～9時	大角蔵集会所
9時5分～9時15分	七折集会所
9時20分～9時30分	川井集会所
9時35分～9時45分	大畑集会所
9時50分～10時	あかがね集会所
10時10分～10時20分	上南台集会所
10時25分～10時35分	幸田集会所
10時40分～10時50分	向南台集会所
10時55分～11時15分	北川毛集会所
13時20分～13時30分	大平集会所
13時45分～14時	老人福祉センター
14時10分～14時20分	外山集会所
14時25分～14時45分	五本松集会所
14時50分～15時5分	天神中央公園
15時10分～15時20分	大谷集会所
15時25分～15時35分	久保田集会所

4月17日金

時間	場所
8時50分～9時	岩谷口集会所
9時5分～9時15分	岩谷集会所
9時20分～9時30分	川下集会所
9時35分～9時45分	千里地区公民館
9時50分～10時	万年集会所
10時15分～10時20分	満穂集会所
10時30分～10時40分	玉谷集会所
10時45分～10時55分	旧玉谷小学校体育館
11時5分～11時10分	篠谷集会所
11時25分～11時35分	仙波奥集会所
13時～13時10分	中野川集会所
13時25分～13時35分	多居谷集会所
13時50分～13時55分	高市谷集会所
14時～14時10分	高市集会所
14時30分～14時45分	ひろた交流センター

マイナンバーカードなどの時間延長と休日窓口を開設

平日、マイナンバーカードの手続きができない人のために、受付時間の延長と休日受付を左記日程で行います。マイナンバーカードの受け取り・交付申請をしたい人はお越しください。

また、住民票・印鑑・戸籍などの証明書の発行も行いますので、ご利用ください。

日時 5月10日(日)9時～13時
5月21日(金)17時15分～19時

場所 戸籍税務課

取扱業務

○マイナンバーカードの受け取り・交付・更新申請
○住民票・印鑑・戸籍などの証明書の発行

受け取りに必要なもの

○交付通知書(はがき)
○通知カード
○本人確認書類(運転免許証など)
※交付申請の場合は、必要なものが申請者により異なりますので、お問い合わせください。

問 戸籍税務課住民係 ☎(962)2026

自動車税と軽自動車税

自動車税・軽自動車税は、4月1日現在に登録されている所有者に課税されます。納期限は6月1日です。

自動車税の納付

金融機関やコンビニ、スマホ決済アプリ、インターネットを利用したクレジット納付

軽自動車税のコンビニ納付開始

金融機関や期限内であればコンビニでの納付

障がいがある人の減免手続き

対象 次の①②に該当する自動車・軽自動車

①障がい者本人が所有
②18歳未満の身体障がい者、知的障がい者または精神障がい者と生計を一にする人が所有

申請期限 5月25日(日)

注意事項

○減免を受ける車両は1台です。
○障がいの区分・等級により減免を受けられないことがあります。
※詳しくはお問い合わせください。

問 ○自動車税に関すること
中予地方高課税課 ☎(909)8754

○軽自動車税に関すること
戸籍税務課町民係 ☎(962)2061

春（4月～6月）の検診日程

新型コロナウイルス感染症の拡大防止のため、中止になっている日程があります。ご理解ご協力をお願いします。今後、状況により変更になる可能性があります。事前にご確認ください。

受付時間：①9時～10時 ②9時30分～10時30分 ③9時～11時 ④9時～11時30分 ⑤13時30分～14時30分

日程	会場	受付時間	検診項目						託児
			肺CR・喀痰・大腸・前立腺・骨・肝炎・特定・後期	胃	肺CT	腹部	乳がん エコー マンモ	子宮	
4月8日(日)	旧高市小学校	②	4月8日(水)～4月17日(金)は中止します。						
4月9日(月)	千里地区公民館	①							
	重光集会所	⑤							
4月10日(火)	ひろた交流センター	③							
4月13日(金)	総合福祉センターはらまち	①							
4月15日(日)	南ヶ丘集会所								
	南ヶ丘北集会所	⑤							
4月17日(水)	外山集会所	①							
	五本松集会所	⑤							
4月25日(土)	宮内小学校	④	○	○	○	○	○	○	
5月13日(水)	保健センター		○	○	○	○	○	○	★
5月15日(金)			○	○	○	○	○	○	
5月16日(土)	麻生小学校		○	○	○	○	○	○	
5月18日(日)	商工会館		○	○	○	○	○	○	
5月23日(土)	砥部小学校		○	○	○	○	○	○	
5月25日(月)	ひろた交流センター		①	○	○	○	○	○	
5月26日(火)	えひめ中央農協麻生支所	④	○	○	○	○	○	○	
5月29日(金)	保健センター		○	○	○	○	○	○	★
5月30日(土)			○	○	○	○	○	○	
6月6日(土)	麻生小学校		○	○	○	○	○	○	
6月9日(火)	保健センター		○	○	○	○	○	○	★
6月10日(水)		○	○	○	○	○	○		

検診の申込方法 電話（県総合保健協会 ☎0120（636）489）で受診したい日の2週間前までにお申し込みください。予約した後で希望日を変更したい場合も、県総合保健協会にご連絡ください。

託児の申込方法 検診日程の託児欄（★）を確認し、電話（保健センター ☎（962）6888）で事前にお申し込みください。

～検診内容・料金・対象年齢～

検診名	対象年齢	本人負担額
胃がん検診（バリウム検査）	40歳以上	1,200円
肺がん検診（胸部CR検査）		700円
肺がん検診（胸部CT検査）		3,200円
肺がん検診（喀痰の検査）		600円
大腸がん検診（便潜血検査）		500円
腹部超音波検診		2,000円
B・C型肝炎ウイルス検査		B型200円、C型300円
骨粗しょう症検診	40歳以上の女性	600円
前立腺がん検診	50歳以上の男性	1,100円
乳がん検診（エコー検査）	30歳代の女性	2,200円
乳がん検診（マンモグラフィ）	40歳以上の女性	1,400円
子宮頸がん検診	20歳以上の女性	

料金無料の人

- 70歳以上の人
 - 65～69歳で、後期高齢者医療被保険者証を提示した人
 - 令和2年度中に41歳になり、乳がん検診（マンモグラフィ）を受診する女性
 - 生活保護法による被保護世帯の証明書を提示した人（県中予地方局地域福祉課で発行）
 - 町民税非課税世帯証明書を提示した人（戸籍税務課で発行）
- ※ただし、肺がん検診（CT）・腹部超音波検診・乳がん検診（エコー検査）は全員有料です。

☎保険健康課健康増進係 ☎（962）6888

老朽危険空家の除却費用・ブロック塀などの安全対策工事費用の補助

補助内容	老朽危険空家の除却	ブロック塀などの安全対策工事
対象となる住宅	町内にある空家で、①②全てに該当する住宅 ①住宅地区改良法に基づく不良度判定で、評価の合計が100以上となる住宅 ②ア・イ・ウのいずれかに該当する住宅 ア地域防災計画による「緊急輸送路」か「避難路」の沿道に位置する イ耐震改修促進計画に位置付けられた「避難路」の沿道に位置する ウ建築物（住宅を含む）が立ち並んでいる道の沿道に位置する	町内にあるコンクリートブロック塀か組積造の塀で、次の①～③全てに該当するもの ①ア・イ・ウのいずれかの道に面しているもの ア緊急輸送路 イ通学路 ウ指定緊急避難場所か指定避難所などへ至る道 ②点検の結果、安全対策が必要なもの ③建築基準法における措置が命じられていないなど、重大な違反がないもの
補助対象	老朽危険空家の所有者か相続権者 町税を滞納していない人	対象となるブロック塀などの所有者
補助金額	補助対象経費の5分の4以内、上限80万円	ブロック塀などの除却・建て替えに係る工事費の3分の2以内、上限30万円 ※ブロック塀など1軒の上限8万円
受付件数	各5件（先着順）	
申込方法	建設課にある申請書に必要事項を記入の上、必要書類を添付して建設課に提出してください。（建設課で事前相談を受け付けていますので、ご連絡ください。また、相談時には、現在の状況がわかる写真などを持ってきてください。申請書は町ホームページからもダウンロードできます。	
申込期間	4月13日（月）～12月28日（月） 土・日曜日、祝日を除く8時30分から17時15分まで	
問い合わせ	建設課管理係 ☎（962）6010	

住宅リフォーム費用の補助

対象となる工事	町内にある住宅で、①から⑤いずれかの工事に要する費用が50万円以上の工事 ①建物の長寿命化を目的とする工事 ②平成25年省エネ基準に適合する工事 ③高齢者や障がい者が安心して生活するためのバリアフリー工事 ④「木造住宅耐震改修事業」に該当する工事に併せて行う住環境向上工事 ⑤18歳未満か妊娠している人が同居する世帯が行う住環境向上工事 ※住環境向上工事・・・外装工事・内部工事・設備工事・増改築工事など
補助対象	①～④の全てに該当する人 ①住宅を所有し、住んでいる人 ②町内の事業所などでリフォーム業を営む人と工事請負契約を締結する人 ③実績報告後、町が行う現地確認を受けることができる人 ④町税を滞納していない人
補助金額	補助対象経費の10分の1以内、上限20万円
受付件数	7件、補助加算対象2件（先着順）
申込方法	建設課にある申請書に必要事項を記入の上、必要書類を添付して建設課に提出してください。申請書は町ホームページからもダウンロードできます。
申込期間	4月13日（月）～12月28日（月） 土・日曜日、祝日を除く8時30分から17時15分まで
問い合わせ	建設課管理係 ☎（962）6010

高尾田・拾町地域の一部で公共下水道使用エリアが拡大

令和元年度に整備した公共下水道が、4月から一部の地域で使用できるようになります。今後も下水道整備エリアを拡大していく予定です。引き続き皆様のご理解とご協力をお願いします。

☎上下水道課下水道管理係 ☎(962)6363

高尾田・拾町地域新規利用区域図



戦没者などの遺族へ第11回特別弔慰金支給

戦没者などの死亡当時の遺族

で、令和2年4月1日(基準日)に、「恩給法による公務扶助料」や「戦傷病者戦没者遺族等援護法による遺族年金」などを受ける人(戦没者などの妻や父母など)がいない場合に、第11回特別弔慰金として額面25万円、5年償還の記名国債が支給されます。

対象

遺族で、次の1から4の順番による最も先順位の遺族一人

- 1 4月1日(基準日)までに戦傷病者戦没者遺族等援護法による弔慰金の受給権を取得した人
 - 2 戦没者などの子
 - 3 戦没者などの(1)父母、(2)孫、(3)祖父母、(4)兄弟姉妹
- ※戦没者など死亡当時の生計関係の有無などにより、順番が入れ替わります。
- 4 右記以外の戦没者などの三親等内の親族(甥、姪など)
- ※戦没者などの死亡時まで引き続き1年以上、生計関係を同じくしていた人に限りません。

請求期間

4月1日～令和5年3月31日

※請求期間を過ぎると、特別弔慰金を受け取ることができなくなりますので、ご注意ください。

請求方法 請求に必要な書類を介護福祉課に提出してください。

請求に必要な書類

請求者が過去に特別弔慰金の請求をしたことがあるかなどの状況により、提出書類が異なりますので、詳しくは介護福祉課にお問い合わせください。

○請求書類(介護福祉課で配布)

・請求書

・印鑑等届出書(印鑑は印影が鮮明で判読できるもの)

・現況等についての申立書

○戸籍書類

・4月1日(基準日)現在の請求者の戸籍抄本

☎介護福祉課社会福祉係 ☎(962)7255

高齢者福祉調査と基本チエックリスト調査

調査のため、民生児童委員が訪問しますので、ご協力をお願いいたします。

調査の時期 4月～5月頃

高齢者福祉調査とは

要支援高齢者を把握し、災害などの緊急時の連絡や在宅福祉事業に役立てるための調査。

対象 65歳以上（昭和30年3月31日までに生まれた人）の人で、1人暮らしの人、高齢者のみの世帯

の人、寝たきりの人

介護福祉課高齢者福祉係 ☎(962)7255
基本チエックリスト調査とは

高齢者の健康状態を確認する調査。

対象 65歳以上（昭和30年3月31日までに生まれた人）の人で、一部小学校区の1人暮らしの人

介護福祉課地域包括支援センター係 ☎(962)6118

募集

元気でおり隊（町健康運動推進リーダー）隊員

元気であるために、運動を通じて健康づくり活動を行っているボランティアグループです。

月1回程度集まりながら、ウォーキングやストレッチ体操などを行っています。

隊員は随時募集します。興味のある人は、お気軽にお問い合わせください。

対象 町内在住の人

関係健康課健康増進係 ☎(962)6888

とべっ子

志縁倶楽部会員

町内の小・中学校で、子どもたちの学習活動や読書活動の支援や登下校時の見守り活動をボランティアで行っています。子どもたちのふれあいを通して私たち自身が活力をもらいながら楽しく活動しています。一緒に活動していただける人の参加をお待ちしています。

対象 町内在住の人

青少年育成センター（社会教育課内） ☎(962)7400（**回**）
水金のみ

社会教育課社会教育係 ☎(962)5952

ポーランド語講座・国際教養講座受講生

①ポーランド語講座

日程 5月～翌年3月（10回）

第1月曜日：18時45分～19時35分

講師 順天堂大学客員講師 松下ユリア氏、松下エリカ氏

定員 15人

受講料 3千円

○一般（中学生以上）

18時45分～19時35分

※各クラス15人

受講料 前期・後期各5千円

※教材費は別途徴収

①②共通

対象 町に住民登録している小学生以上の人

場所 中央公民館

申込方法 中央公民館で配布する申請書に記入・押印の上、中央公民館にお申し込みください。

申込期限 4月20日

その他 初回のみ第2月曜日に行います。

関係中央公民館 ☎(962)4822

英会話教室生

日程 5月～翌年3月（30回）

毎週水曜日：19時～20時30分

場所 中央公民館

内容 外国語指導助手による英会話学習

対象 町内在住か在勤の一般（学生を除く20歳以上）

定員 20人（応募多数の場合は抽選）

受講料 7,500円

※テキスト代は別途徴収

申込方法 住所、氏名、電話番号、生年月日、町内在勤の人は勤務先を、はがき、FAX、メール、電話が直接中央公民館にお申し込みください。

申込期限 4月13日

関係中央公民館 ☎(962)4822

〒791-2120 宮内1369

FAX (962)4897

☎093kominkan@town.tobe.hime.jp

公募委員

委員名	学校給食センター運営委員会	障害者計画等策定委員会
募集人数	1人	1人
職務内容	町学校給食センターの運営・給食費およびその徴収・物資購入について調査審議	障害者計画、第6期障害福祉計画、第2期障害児福祉計画について審議
任期	委嘱の日～令和3年3月31日	
応募資格	応募日現在、20歳以上で町に住民登録をしている人 町の附属機関などの委員（3つ以上）でない人 町の議会議員、行政委員会の委員、町職員でない人 平日に開催する会議に出席できる人	
応募方法	学校給食センター、学校教育課と広田支所にある応募用紙に必要事項を記入の上、学校給食センターに提出してください。	介護福祉課と広田支所にある応募用紙に必要事項を記入の上、介護福祉課に提出してください。
	郵送、FAX、メールによる提出も可。 応募用紙は、町ホームページからもダウンロードできます。	
募集期限	4月24日(金)	4月17日(金)
選考方法	書類審査の上、選考します。 選考の結果は応募者全員に通知します。	
申し込み・問い合わせ	学校給食センター 〒791-2141 岩谷口460 ☎ (962) 2240 FAX (904) 5918 ✉ 091kyushoku@town.tobe.ehime.jp	介護福祉課障がい福祉係 〒791-2195 宮内1392 ☎ (962) 7255 FAX (962) 6820 ✉ 050kaigo@town.tobe.ehime.jp

臨時職員（会計年度任用職員）

	給食センター		子育て支援課	
募集人数	2人程度	1人	2人程度	①早朝パート保育士2人程度 ②延長パート保育士2人程度
職務内容	学校給食調理業務	衛生管理業務など	保育士、保育教諭	保育士
資格	健康で体力に自信のある人	栄養士資格	保育士資格、幼稚園教諭免許	保育士資格、幼稚園・小学校教諭免許、子育て支援員研修地域型コース修了証のいずれか所有
勤務場所	学校給食センター		町立保育所、砥部こども園	
勤務日・勤務時間	月～金曜日 (祝日、学校長期休業中を除く) 8時～16時45分		月～土曜日(祝日・年末年始を除く) 7時30分～19時のうち週5日40時間勤務	①月～土曜日、 7時30分～9時30分 ②月～金曜日、 16時～19時
雇用期間	5月1日～翌年3月31日		雇用日～翌年3月31日	
賃金	日給6,779円	日給8,204円	時給1,122円	
手当など	健康保険・厚生年金・雇用保険の加入制度あり 通勤距離2キロメートル以上は通勤手当を支給			
募集期限	4月16日(木)		随時	
採用方法	書類および面接により決定			
面接日	本人に通知			
申込方法	履歴書(写真を貼る)を提出してください。			
申し込み・問い合わせ	学校給食センター 〒791-2141 岩谷口460 ☎ (962) 2240		子育て支援課保育幼稚園係 〒791-2120 宮内1369 ☎ (962) 6171	



坂村真民記念館

▼開館8周年記念特別展「鎌倉・円覚寺
黄梅院の掲示板の詩～横田南嶺老師と
坂村真民の心の交流～」

期間 6月14日回まで

坂村真民全詩集第七巻より

海の深さは
測ることが
できるが
愛の深さは
測ることは
できない

岡坂村真民記念館 ☎(969)3643

砥部焼伝統産業会館

▼端午の節句とこどもの器展

窯元が、こどもの健やかな成長を願い心を込めて作った、かぶとやこいのぼりをイメージした作品です。装飾品から実用的なこども食器まで、展示・販売します。

期間 4月11日回～5月10日回

場所 1階ロビー（入館無料）

▼砥部焼 春のうつわ展

毎日の食卓を楽しく彩る春の器。花や鳥を描いた小鉢やマグカップなど、砥部焼のぽってりとした作品をたくさん集めました。新作もあります。

期間 4月18日回～5月17日回

岡砥部焼伝統産業会館 ☎(962)6600

松山市

▼オリジナルアニメーション「火の鳥“道後温泉編”」第2話「子規と漱石」公開中

明治時代、松山が生んだ俳人・正岡子規と、親友・夏目漱石が連れ立って、道後温泉本館を訪れるエピソードをもとに、日本の近代文学の礎を築いた二人の熱い友情と、それを見守る火の鳥の物語です。

視聴方法 ^{リボーン}道後REBORN公式サイトから見るができます。



© TEZUKA PRODUCTIONS

岡道後温泉事務所 ☎(921)0101

文化会館

▼倭-YAMATO 日本ツアー2020
愛媛公演

世界を駆ける和太鼓集団「倭-YAMATO」による、血沸き肉躍る迫力のライブパフォーマンスを、ぜひご覧ください。

日時 6月20日回13時30分（開場13時）

場所 文化会館ふれあいホール

対象 4歳以上

入場料（全席指定）

一般 5,000円（前売り4,500円）

4歳～高校生 4,000円（前売り3,500円）

▼カルチャー教室 春講座受講生募集

新規開講のオカリナ講座をはじめ、健康パットゴルフ、太極拳、フェルデンクライスなど、全12講座の受講生を募集しています。

場所 文化会館

定員/参加費 各教室によって変わります。

※詳しくはお問い合わせください。

申込方法 文化会館に申し込んでください。

申込期限 随時受付中

岡文化会館 ☎(962)7000



問い合わせ

- ①子育て支援課子育て支援センター係 ☎(907) 5665
- ②とべファミサポ事務局 ☎(962) 1988
- ③砥部児童館 ☎(962) 2868
- ④麻生児童館 ☎(958) 5187
- ⑤ぽっかぽか ☎(958) 3405
- ⑥とべ子育て支援コーディネーター ☎090(8285)7604
- ⑦愛育幼稚園 ☎(962) 2224

新型コロナウイルス感染症の拡大防止のため、イベント・行事などにも中止や変更の可能性があります。事前に町ホームページでご確認ください。

名称	開催日	時間	場所	対象	内容	問
子育てサロン ♪ポレポレ♪	14日(火)	9時30分～ 11時30分	商工会館2階 大研修室			②
園庭開放 (天候不良のときは、 幼稚園での開催は中 止になります)	21日(火)	10時～11時	宮内保育所	乳幼児と保護者	親子遊びの場を提供します	①
	22日(水)		麻生保育所			
	30日(木)		砥部こども園			
	毎週(火)(水) と第4(土) (29日は休み)	9時～12時	愛育幼稚園			⑦
こどもキッチン	18日(土)	13時～	砥部児童館	どなたでも	おにぎりとお味噌汁作り 好きなことにチャレンジ	③
とべとべチャレンジ	4日(土) 11日(土)	いつでも				
あかちゃんたいむ	15日(水)	10時30分～	麻生児童館	乳幼児と保護者	ベビーフォト、絵本	④
ぐーちょよばあ	21日(火)	13時～		未就学児	巧技台で遊ぼう	
防災マップを作ろう	26日(日)	14時～		どなたでも	麻生小学校までの防災マップを作ろう(小雨決行)	
ぽっかぽか	9日(木)	11時～	高尾田あったか広場	当日申込者(先着順)	あんまやさん	⑤
	14日(火)				前髪カット	
	17日(金)	10時～		事前申込者	リトミック(6組)	
	22日(水)				バランスボール(5組)	
	24日(金)				こいのぼり作り	
出前ひろば「とべっこ」	27日(月)	10時30分～ 11時30分	老人福祉センター	乳幼児と保護者	木のおもちゃで遊ぼう	⑥

☆先月の活動☆

「あったか DAY」



「前髪カット」



「大きくなったよ!」では、満2・3歳になるお子さんの写真を掲載しています。掲載を希望される人は、誕生日の前々月末日までに、写真と氏名、生年月日、住所、電話番号、お子さんへのメッセージ(50字以内)を書いて総務課広報広聴係へ。

砥部児童館 ☎ (962) 2868

《イチオシ行事》

18日(土) 13時から「こどもキッチン」を行います。メニューは、おにぎりとお味噌汁です。みんなで作って楽しみましょう。

《お知らせ》

令和2年度の幼児クラブは4月15日(日)、mama友サークルは4月16日(日)にスタートします。



《臨時休館日》 4月25日(土)

麻生児童館 ☎ (958) 5187

《イチオシ行事》

26日(日) 14時から「防災マップを作ろう」を行います。麻生児童館から避難場所の麻生小学校まで歩いて、危険な場所などを発見しましょう。その後、みんなで協力して防災マップを作ります。小雨決行です。

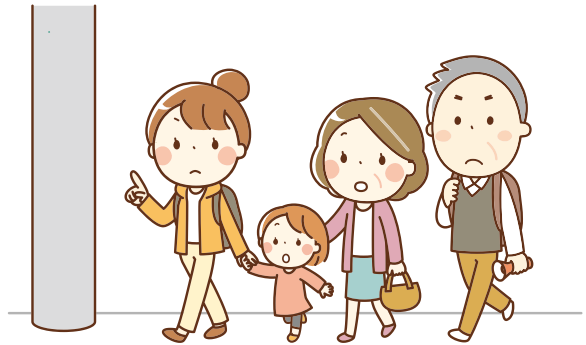

とべファミリー・サポート・センター(ファミサポ) ☎ (962) 1988

子育てサロン♪ポレポレ♪

月に1回、移動サロンとして商工会館、JAえひめ中央城南会館、児童館などで開催します。大人が見守る中で、安心して遊んだり、お母さん同士のおしゃべりを楽しんだりします。

9時30分から11時30分の好きな時間にお越しください。11時頃からは、おやつタイムもあります。一緒に和気あいあいとした時間を過ごしましょう。

子育て支援課 ☎ (907) 5665

親子ひろば♪ハグハグ♪

子育て支援課では、毎月1回、町立幼稚園、保育所、こども園の園庭開放日に、親子遊びのお手伝いや主任児童委員による相談を行います。実施日や場所は、「広報とべ」大きくな〜れ!のコーナーに掲載しています。



とべ子育て支援コーディネーター ☎ 090 (8285) 7604

令和2年度おしゃべり恐竜くらぶ会員募集

毎月第1月曜日に保健センターでの活動、他月1回「外活動」などを行っています。

活動日 毎月第1月曜日(初回のみ5月25日(日))

時間 10時~11時30分(受付9時45分~)

場所 保健センター

対象 0歳~未就園児とその保護者

入会金 1家族 300円

会費 1人100円/半期(会費は5月と10月に集金)

申し込み・問い合わせ

社会教育課社会教育係 ☎ (962) 5952

NPO法人とべ子育て支援団体ぽっかぽか

☎ (958) 3405



はじめましての会

BOOK

図書館だより

● 開館時間 ●
9:00~19:00

● 4月の予定表 ●

日	月	火	水	木	金	土
			1	2	3	4
5	6	7	8	9	10	11
12	13	14	15	16	17	18
19	20	21	22	23	24	25
26	27	28	29	30		

■ 休館日
○ おはなし会
◎ にここほっぺのおはなし会
□ ひろたのみんなのおはなし会

砥部町立図書館
☎(962)4400

新着紹介

- 『騒がしい楽園』 中山 七里
- 『山岳捜査』 笹本 稜平
- 『涼子点景1964』 森谷 明子
- 『御社のチャラ男』 糸山 秋子
- 『さいはての家』 彩瀬 まる
- 『占』 木内 昇
- 『雲を紡ぐ』 伊吹 有喜
- 『平蔵の母』 逢坂 剛
- 『世界中からたつくさん!』(絵本) マーク マーティン



『知ってた?世界のスポーツルールと歴史』(児童書) アダム スキナー 徳間書店 刊

ラグビーは、サッカーボールをもって走った生徒が起源ってほんとう?レーンが116もある、世界最大のボウリング場はどこにある?60以上の世界のスポーツを取り上げ、かんたんなルール、起源や歴史、おもしろいエピソードを紹介します。



『国道食堂 1st season』 小路 幸也 徳間書店 刊

ちよつと田舎にあるけれど、何を食べても美味しい食堂ヘルポート517。そこは、お店の中にプロレスのリングがあつて…。ちよつと変わった店に通う人々のさまざまなドラマを描く。『読楽』掲載を書籍化。



『背高泡立草』 古川 真人 集英社 刊

草は刈らねばならない。そこに埋もれているのは、納屋だけではないから。長崎の島に暮らした一族の、歴史と記憶の物語。『すばる』掲載を単行本化。

消防署だより

令和元年火災・救急件数(町内)

火災出動7件。内訳は、建物火災3件、車両火災1件、その他火災3件でした。

救急出動は879件、搬送人員は812人。内訳は、軽症416人、中等症309人、重傷78人、死亡9人でした。(令和2年2月7日現在)

砥部消防署 ☎(962) 2119
広田出張所 ☎(969) 2121

住宅防火

いのちを守る 7つのポイント

対策4

お年寄りや身体の不自由な人を守るために、隣近所の協力体制をつくる。

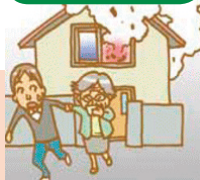

対策3

火災を小さいうちに消すために、住宅用消火器等を設置する。

対策2

寝具、衣類及びカーテンからの火災を防ぐために防火品を使用する。

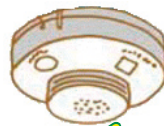

対策1

逃げ遅れを防ぐために、住宅用火災警報器を設置する。

習慣3

ガスコンロなどのそばを離れるときは、必ず火を消す。

習慣2

ストーブは、燃えやすいものから離れた位置で使用する。

習慣1

寝たばこは、絶対やめる。

俳句

砥部句会

笹舟の向きを変へたる春の水
 川幅を広げて行きぬ春の川
 手の平に暗証番号山笑ふ
 土手添ひに浸み出してゐる春の水
 薄ら日を集め蠟梅一重八重
 下萌に「百年梅」の杭打たる
 三ミりに神秘のありて木の芽張る
 花柄の傘に溶ける春の雪
 虫の殻幹に宿して桜の芽
 笹舟を子等に届ける春の水
 うずうずと外に出たき日猫柳
 歙音のまだ続きをり梅日和
 入学試験天神様も苦渋かな
 片耳の欠けし古備前凍てもどる
 石鎚山より旅して流る春の水
 吊橋の揺れてゐるなり風は春
 子の介護受けつつ里の初音はや
 山畑の土ほろほると建国日
 時かけて着地楽しむぼたん雪
 山間に春の水波む老夫婦

渡部 洋三
 大西 一教
 菊池 明美
 佐々木美知恵
 篠崎 伶子
 長曾我部弓子
 中塚 香代
 中岡セツコ
 長戸ふじ子
 沼田 千寿
 野村タカ子
 廣末 榮子
 福岡 繁平
 福岡いつ子
 松林 静子
 宮田 弘道
 宮内かよ子
 向井 章子
 向井 初子
 森 安子

川柳

川柳とべ吟社

忘却や冬はゆつくり冬になる
 日記書きただ天候と行先と
 寒の月こころのひだが熱くなる
 秘め事があり美しくなる黒揚羽
 スイッチオン脳に響かぬまま思案
 パンダにはパンダの気持ち日が暮れる
 麦で生きるボクに喝采は要らぬ

松崎奈津栄
 松崎 春子
 石井ひろみ
 田中 貞美
 石手 孝子
 斉藤美恵子
 高畑 俊正

消費者力アップ通信

キャッシュカードをだまし取る詐欺に注意!

相談事例

警察官を名乗る者から「あなたのキャッシュカードが不正に使用されているので、銀行口座を止めなければならぬ」と電話があった。その後、訪ねてきた男性の指示に従い、封筒にキャッシュカードを入れ、暗証番号を伝えた。目を離している際に封筒ごと盗まれ、ATMから現金を引き出されてしまった。

アドバイス

- ◆キャッシュカードは絶対に他人に渡さないでください。
- ◆暗証番号は絶対に他人に教えないでください。
- ◆怪しいと感じたら、すぐに警察か消費者相談窓口に通報してください。

受付時間 8時30分～17時15分(毎週木曜日と第3金曜日は、専門の相談員が対応)

相談窓口(商工観光課内) ☎(962) 2367

消費者ホットライン ☎1880

町の文化財

木造金剛力士立像 (町指定彫刻)



理正院楼門に安置されている。像高2尺、桧の寄木造り。鎌倉時代の作と思われる、2001年に修復されている。

木造阿弥陀如来座像 (町指定彫刻)



永代寺の本堂に安置されている。像高61寸、桧の寄木造り。内部に1697(元禄10)年11月の銘がある。江戸時代前期の作で作者不詳。

町社会教育課文化スポーツ係 ☎(962) 5952



募集

自衛官

①幹部候補生（一般・歯科・薬剤科）
応募資格

一般 22歳以上26歳未満の人（修士課程修了者などは28歳未満まで）

歯科 20歳以上30歳未満の人
薬剤科 20歳以上28歳未満の人

試験日

1次 5月9日（土）・10日（日）

※10日は飛行要員のみ

2次 6月9日（火）～12日（金）の指定する日

受付期限 5月1日（金）

②一般曹候補生

応募資格 18歳以上33歳未満の人（現在32歳の人はお問い合わせください）

試験日

1次 5月23日（土）

2次 6月24日（火）～29日（日）の指定する日

受付期限 4月17日（金）

③医師・歯科幹部

応募資格 医師・歯科医師の免許取得者

試験日 5月8日（金）

受付期限 4月17日（金）

問 自衛隊松山募集案内所 ☎（947）3040

To/Berリーグ参加者

町内でバドミントンリーグを開催します。初心者・経験者を問わず、男性・女性各3人以上の8人のチームで参加できます。個人の場合は、運営側で作るチームでのエントリーになります。

日程 6月開幕（予定）

毎週木曜日20時～22時

場所 陶街道ゆとり公園体育館

参加資格 町内在住、在勤の社会人

募集期限 4月27日（日）

オープニング説明会

日時 5月9日（土）19時～

場所 陶街道ゆとり公園事務所会議室

※申し込み方法など詳しくは、砥部町バドミントンクラブにお問い合わせください。

問 高市 ☎090（9459）5244

✉ tobe.badclub.2017@gmail.com

アクティブシニア育成事業

健康体操教室。体力アップし、ボランティアや就労を目指しましょう。

期間 6月～7月（全8回）

①松山市総合コミュニティセンター

日時 毎週水曜日（7月29日を除く）

10時30分～11時30分

講師 一色美和先生

②ツインドーム重信

日時 毎週金曜日（7月24日を除く）
13時30分～14時30分

講師 窪田三思先生

対象 愛媛県内在住で55歳以上の軽い運動をするのに支障のない人

定員 各約20人（先着順）

申込期限 5月25日（日）

申込方法 平日8時30分～17時に、電話でお申し込みください。

問 愛媛県生涯現役促進地域連携事業推進協議会 福川 ☎（913）6339

自転車損害賠償保険などへの加入義務化

近年、自転車利用者が加害者となる事故において、高額な賠償命令を請求される事案が発生しています。このため「愛媛県自転車の安全な利用の促進に関する条例」の一部が改正され、4月1日から自転車利用者の損害賠償保険などへの加入が義務化されました。

万一の事故に備え、自転車を利用される人は自転車損害賠償保険などに加入しましょう。

詳しくは、愛媛県ホームページをご覧ください。

https://www.pref.ehime.jp/h15300/jitensha/291017.html

問 愛媛県消防防災安全課 ☎（912）2221

労働基準監督官採用試験

1次試験は、6月7日（日）に松山市ほか全国19都市で行います。

申込期限 4月8日（日）

申込方法 インターネットで申し込んでください。

http://www.jinji-shiken.go.jp/juken.html（申込専用）

問 愛媛労働局総務部総務課 ☎（935）5200

お知らせ

中小企業退職金共済制度

制度のしくみ

中小企業退職金共済（中退共）制度は、中小企業の事業主が、従業員の退職金を、計画的に準備できる国の退職金制度です。

制度のメリット

○掛金の一部を国が助成します。
（一部対象外あり）○掛金は全額非課税で、手数料不要です。○掛金は5千円から3万円の範囲で、16種類から従業員ごとに選択できます。

詳しくは、中退共ホームページをご覧ください。

http://chutai-kyo.taisyokukin.go.jp/

問 中小企業退職金共済事業本部 ☎03（6907）1234

えひめ仕事と家庭の両立 応援企業認証制度

愛媛県では、「えひめ仕事と家庭の両立応援企業認証制度」により、仕事と家庭生活が両立しやすい職場環境づくりに取り組む企業のうち、一定の要件を満たした企業を「えひめ仕事と家庭の両立応援企業」として認証しています。

現在、町内の認証企業は次の5社です。(順不同)

医療法人誠志会、(株)砥部焼陶芸館、(株)メディックス、(株)洋武建設、摂陽明正(株)

制度概要や認証の要件などの詳細は、愛媛県ホームページをご覧ください。

<https://www.pref.ehime.jp/h30500/ryouritsouenkiyou/seido.html>

☎愛媛県労働雇用課 ☎(912)2502

令和2年歌会始のお題

お題は「実」ですが、「実」の文字が詠み込まれていればよく、「実験」「果実」のような熟語にしても、また、「実る」のように訓読してもかまいません。

詠進の期限 9月30日(消印有効)

詠進要領、申込方法は、宮内庁ホームページをご覧ください。

<http://www.kunaicho.go.jp/>

☎宮内庁式部職儀式第二係
☎03(3213)1111
〒100-8111
東京都千代田区千代田1-1

無料法律相談会

無料法律相談会を開催します。

日時 5月15日(金)10時～12時

場所 松山地方裁判所

定員 36人(申し込み多数の場合は抽選)

募集期限 4月17日(金)

申込方法 往復はがきに必要事項を記入の上、松山地方裁判所にお申し込みください。

返信用表面 相談希望者の郵便番号、住所、氏名

往信用裏面 相談希望者の郵便番号、住所、氏名、電話番号

※返信用裏面には何も記載しないでください。

※詳しくは、松山地方裁判所ホームページをご覧ください。

<http://www.courts.go.jp/matsuyama/>

☎松山地方裁判所総務課「無料法律相談会係」
☎(903)4379

〒790-8539
松山市一番町3丁目3-8

申告期限延長

新型コロナウイルス感染症の拡大防止のため、申告相談などの期間を延長します。

国税庁ホームページ「確定申告書等作成コーナー」で申告書を作成し、インターネットや郵送により申告書を提出することができます。

国税庁 <https://www.nta.go.jp>

松山税務署

○令和元年分所得税などの申告・納付期限

期限 4月16日(木)

○振替納税の振替日

所得税 5月15日(金)

個人事業者消費税 5月19日(火)

☎松山税務署 ☎(941)9121

砥部町戸籍課

○所得税、町民税の申告

期限 4月16日(木)

時間 午前…9時～11時30分
午後…13時～16時

場所 戸籍課窓 ☐

☎砥部町戸籍課 ☎(962)2061

編集後記

今月の表紙は、第1回愛媛国際映画祭「砥部町イベント映画『未来へのかたち』メイキング上映&トークショーに参加した、右から大森研一監督、村上武役の飯島寛騎さんです。

飯島さんが、なぜみかんを手にしているのか?トークショー中に大森監督と飯島さんが『みかん』でコントを考えてくれたからです。とても、砥部町愛を感じました。

各種相談

相談内容	日時	場所	問い合わせ
心配ごと相談	4月9日(木)10時～12時	中央公民館	社会福祉協議会 ☎(962)7100
	4月23日(木)10時～12時		
行政相談	4月15日(水)10時～15時	ひろた交流センター	総務課総務管理係 ☎(962)6110
	4月25日(土)10時～12時		
人権相談	4月15日(水)9時～12時	中央公民館	社会教育課社会教育係 ☎(962)5952
	4月15日(水)10時～15時		



カット野菜とツナのレンジでチン

簡単でおいしい時短レシピを紹介します。

☎保険健康課健康増進係 ☎ (962) 6888



材料 (4人分)

- カット野菜200g
- ごま油小さじ1
- 鶏がらスープの素小さじ1
- ツナ缶40g
- 塩少々
- こしょう少々

作り方

1. 耐熱容器にカット野菜と油きりしたツナ缶を入れる。
2. 鶏がらスープの素、塩、こしょう、ごま油をかける。
3. ラップをし、600ワットの電子レンジで2分加熱する。



point

ブロッコリーやピーマンなどの季節の野菜でアレンジできます。



食を愉しむネットワーク会議風景

「砥部町第2次健康づくり計画・食育推進計画」の策定から5年が経過し、中間評価のため住民アンケートを実施しました。その結果、毎日野菜を食べる大人の割合が減少していました(図1参照)。

そこで、今月から食を愉しむネットワーク会議メンバーが、簡単でおいしく作れる時短野菜レシピを紹介します。野菜を食べて、栄養バランスの良い食事を取りましょう。

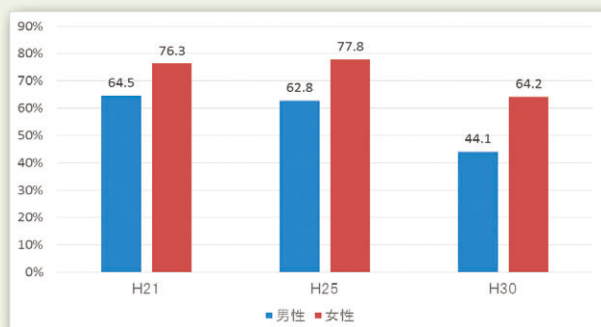

(図1 毎日野菜を食べる大人の割合)

広告

随時受付中(パートも相談可)

とべ和合苑

正職員募集

介護職員 月給170,000円~

看護職員 月給185,000円~

TEL 089-962-7700

担当: 奥村まで

とべ和合苑

広告

しろくまピース20歳 完全版

~家族と歩んだ“いのち”の軌跡~

NHK BSP 4月25日(土) 午後6:00~

※放送日時は変更になる場合があります

総合テレビで放送した45分版に未公開映像とエピソードをたっぷり追加する完全版!!

出演: 高橋克典

NHK松山特設ホームページではみなさんのピースとの思い出写真やメッセージも募集中!

NHK 松山放送局

人の動き (3月1日現在) ●人口20,934人 (-23) 男9,961人/女10,973人 ●世帯9,326世帯 (-5)