

広報とべ

2024年8月236号



KOHO T♣BE

令和5年度 執行状況速報

普通会計で、歳入 103 億 7,063 万円、歳出 92 億 9,086 万円となっています。
歳入歳出の差引額が10億7,977万円で、実質収支（歳入、歳出の差し引き額から
翌年度へ繰り越す一般財源7,813万円を除いた額）は、10億164万円の黒字の
見込みです。

（単位：千円、％）

会計別		歳入	歳出	差引	歳出額増減率
一般会計（繰越分含む）		10,268,858	9,191,076	1,077,782	1.9
特別会計	とべの館	69,923	50,442	19,481	22.9
	とべ温泉	31,844	49,340	△ 17,496	0.0
普通会計合計		10,370,625	9,290,858	1,079,767	1.9

※ 歳出額増減率は、各表とも令和4年度歳出決算額との対比です。

※ 普通会計決算統計の作成要領により、会計間での取引の振り替えなどを行っているため、決算書の数値とは合致しません。

※ 数値は6月末時点での速報値であり、今後変わることがあります。 問 企画財政課 財政係 ☎ (909) 4670

普通会計の歳入

県支出金のほか、給食費の減免措置によりその他の収入が減少しましたが、町税や地方債、前年度からの繰越金の増加により、前年度より増加しています。

（単位：千円、％）

区分	5年度		4年度		差引	増減率
	収入済額	構成比	決算額	構成比		
町税	2,044,504	19.7	2,026,297	20.1	18,207	0.9
地方譲与税	96,745	0.9	96,137	1.0	608	0.6
交付金	588,436	5.7	578,418	5.7	10,018	1.7
地方交付税	3,201,860	30.9	3,127,918	31.0	73,942	2.4
国庫支出金	1,553,955	15.0	1,499,162	14.8	54,793	3.7
県支出金	563,155	5.4	708,452	7.0	△ 145,297	△ 20.5
繰入金	298,390	2.9	311,126	3.1	△ 12,736	△ 4.1
繰越金	985,867	9.5	834,891	8.3	150,976	18.1
地方債	530,500	5.1	379,300	3.8	151,200	39.9
その他（分担金、手数料など）	507,213	4.9	538,201	5.3	△ 30,988	△ 5.8
合計	10,370,625	100.0	10,099,902	100.0	270,723	2.7

普通会計の歳出

民間事業者が実施する保育所・認定こども園の施設整備に対する支援や、文化会館の空調設備の更新工事の実施により増加しています。

（単位：千円、％）

区分	5年度		4年度		差引	増減率
	支出済額	構成比	決算額	構成比		
人件費	1,899,763	20.4	1,868,155	20.5	31,608	1.7
物件費	1,552,428	16.7	1,648,264	18.1	△ 95,836	△ 5.8
扶助費	1,449,704	15.6	1,329,178	14.6	120,526	9.1
補助費	1,366,752	14.7	1,627,407	17.9	△ 260,655	△ 16.0
公債費	694,757	7.5	664,129	7.3	30,628	4.6
積立金	12,289	0.1	10,998	0.1	1,291	11.7
繰出金	1,013,560	10.9	989,760	10.9	23,800	2.4
維持補修費	26,960	0.3	27,177	0.3	△ 217	△ 0.8
普通建設事業費（災害復旧費含む）	1,247,145	13.4	858,467	9.4	388,678	45.3
投資および出資金・貸付金	27,500	0.4	90,500	0.9	△ 63,000	△ 69.6
合計	9,290,858	100.0	9,114,035	100.0	176,823	1.9

経常収支比率

人件費や扶助費、公債費などの経常的な支出に対し、町税や普通交付税などを中心とする一般財源がどの程度充てられているかを表す指標です。比率が低いほど、自由に使えるお金が多くなります。5年度は90.2%で、前年度より1.4%上昇しました。

その他の特別会計の執行状況

(単位：千円、%)

会計別	歳入	歳出	差引	歳出額増減率
特別会計	5,266,521	4,927,135	339,386	2.0
国民健康保険事業	2,578,261	2,339,475	238,786	0.9
事業勘定	2,522,737	2,284,002	238,735	0.8
直営診療施設勘定	55,524	55,473	51	6.9
後期高齢者医療	331,654	323,023	8,631	6.9
介護保険事業	2,356,606	2,264,637	91,969	2.6
保険事業勘定	2,314,981	2,223,012	91,969	2.6
介護サービス事業勘定	41,625	41,625	0	0.8

公営企業会計の執行状況

(単位：千円、%)

会計別	歳入	歳出	差引	歳出額増減率
下水道事業	782,797	930,249	△ 147,452	5.6
公共下水道事業	666,907	821,236	△ 154,329	8.9
収益的収支	364,142	340,145	23,997	2.6
資本的収支	302,765	481,091	△ 178,326	13.8
農業集落排水事業	41,078	41,294	△ 216	△ 4.2
収益的収支	28,233	28,449	△ 216	△ 1.3
資本的収支	12,845	12,845	0	△ 9.9
浄化槽事業	74,812	67,719	7,093	△ 19.1
収益的収支	74,725	67,686	7,039	△ 19.1
資本的収支	87	33	54	43.5
水道事業	479,918	624,751	△ 144,833	△ 41.4
収益的収支	388,525	352,317	36,208	8.0
資本的収支	91,393	272,434	△ 181,041	△ 63.2

※ 下水道および水道事業会計の収支不足分は、内部留保資金などで補てんしています。
※ 下水道事業および水道事業の資本的収支の歳入額には、翌年度繰越充当財源を含んでいます。

町債の状況

5年度末の町債現在高は、据置期間終了に伴う元金の償還開始により、前年度より減少しています。5年度の借入額は、第6配水池築造工事などの大型建設事業が完了したことなどにより、前年度より減少しています。

(単位：千円、%)

区分	5年度末現在高	増減率
一般会計	9,479,305	△ 1.2
	(530,500)	39.9
農業集落排水特別会計	88,612	△ 12.7
	(0)	0.0
公共下水道事業会計	3,838,948	0.2
	(154,000)	6.4
水道事業会計	1,791,611	△ 5.6
	(45,000)	△ 89.6
合計	15,198,476	△ 1.5
	(729,500)	△ 23.7

※ () 内の数値は、現在高のうち5年度に借り入れた額です。
※ 借り入れた町債には、3・4年度からの繰り越し分も含んでいます。

基金の状況

(単位：千円)

基金の名称	6年5月末現在高	増減額
財政調整基金	1,156,595	△ 199,764
ふるさと創生基金	201,349	△ 24,024
ふるさと水と土保全基金	20,542	0
社会福祉施設整備基金	187,039	△ 50,036
福祉基金	256	10
とべの館運営基金	58,790	5,008
とべ温泉運営基金	0	△ 1
奨学基金	30,820	1
坂村真民記念基金	9,689	1,976
公共施設更新準備基金	142,956	23
災害対策基金	74,130	16
国民健康保険財政調整基金	0	0
介護保険事業運営基金	377,581	58,239
森林環境譲与税基金	14,286	△ 19,309
浄化槽保守点検事業運営基金	0	△ 11,037
浄化槽町有施設管理基金	108,013	11,070
合計	2,382,046	△ 227,828

※ 令和6年5月末残高は単位未満を四捨五入しているため、合計が一致しない場合があります。

おめでとうございます！ 100 歳のお祝い 佐川スミエさん（大平）



100 歳を迎えられた佐川さんに、町からお祝い状と記念品を贈りました。

若い頃からスイカや梨などを作られていたそうで、ご近所さんからは「スイカばあちゃん」と親しまれていたとのこと。当日は、ご家族や町長と楽しくおしゃべりに花を咲かせ、スイカを美味しそうに召し上がられていました。

防災ペット教室を開催



防災士の熊本真理さん（戎区）、NPO 法人ペット防災サポート協会理事 佐野沙知さん（宮内区）、NPO 法人ペット Wish Me Luck(松山市)が合同で防災ペット教室を児童向けに開催しました。

過去の災害時にはペットの避難が後回しになり、飼い主が非常に心を痛めた事やペットのしつけができていると災害時にも役立つ事などを学び、命の大切さや自分を含め周りの人を大切に思う心を育む授業となりました。

6月25日 広田小学校にて

令和6年度 とべ焼博士事業を開講



昨年度からスタートした「とべ焼博士事業」は、砥部焼作りや窯元見学を始めとした数々の砥部焼に関する体験型学習を通して「とべ焼博士」を目指す事業です。今年度は町内13名の児童が参加し、開講初日は、陶石の採掘場などを訪れ、砥部焼の原料について学習をしました。

7月6日 伊予鉱業所にて

第74回社会を明るくする運動「砥部の集い」を開催



「社会を明るくする運動 砥部の集い」が開催され、約80人が参加しました。

集いでは、砥部中学校2年生の中田優衣さんが「行動を客観視することの大切さ」、同校2年生の宮崎瑞葉さんが「ポイ捨てと犯罪・非行の関係性」、同校PTA会長の町田忠司さんが「挑戦」と題した意見発表を行った後、「カウンセリングルームはびねす」の幸田裕司さんによる記念講演が行われました。

7月9日 文化会館にて

白熱！卓球大会



①

6月23日、陶街道ゆとり公園で卓球大会を開催し、団体戦18チーム、個人戦68名の計149名が参加しました。

団体の部

順位	1位	2位	3位
1部	戎A（写真①）	宮内A	三角・麻生・田ノ浦
2部	南ヶ丘（写真②）	五本松	向南台・上南台・幸田A さかえA



②

個人の部（敬称略）

順位	1位	2位
男子1部	大野 隼暉（南ヶ丘北）	権田 真洸（戎）
男子2部	三浦進太郎（宮内）	稲荷 敏治（三角）
女子1部	水本 琴美（さかえ）	石田ひとみ（あかがね）
女子2部	谷森 公美（南ヶ丘）	大野サナエ（天神）

お知らせ 町戦没者追悼式を開催します

先の大戦で亡くなられた方々をしのび、追悼の意を表すとともに、世界の恒久平和をお祈りします。

どなたでも自由に参加できますので、ご参列ください。

日 8月21日 10時～10時30分

場 中央公民館講堂

問 介護福祉課 社会福祉係 ☎(962)7255



お知らせ 非核平和パネル展を開催します

戦争の悲惨さや平和の尊さを伝えるため、広島、長崎への原子爆弾投下後の惨状などを収めた「非核平和パネル展」を開催します。

日 8月1日 10時～15日 10時

8時30分～17時15分

場 役場1階ロビー

問 総務課 総務管理係 ☎(962)6110



お知らせ 献血にご協力ください

病気やけがなどで輸血を必要としている患者さんの尊い命を救うため、ぜひご協力ください。

日 8月28日 12時30分～16時30分

場 役場1階ロビー

対 体重が50kg以上で

男性 17～69歳

女性 18～69歳の方

※65歳以上の方は、60歳から64歳までの間に献血の経験がある方に限ります。

問 保健センター ☎(962)6888

7月～8月は「愛の血液助け合い運動」月間です

毎年夏季は献血者が減少傾向です。

輸血などに使われる血液製剤は献血で提供された血液からつくられます。

献血は命を救う身近なボランティア。

この機会にぜひ、献血にご協力をお願いします。



お知らせ 救急車を呼ぶべきか病院に行くべきか迷ったときは#(シャープ)7119へ

急な病気やけがをしたときに、365日24時間、電話で相談できる窓口を開設しています。
適切な医療につなげるため、医師や看護師が助言や相談に応じてくれます。

ただし、電話回線によっては有料であったり利用できなかったりします。

その場合は0120-79-7119へ電話してください。
どの回線でも無料で利用できます。

※この電話相談事業は、愛媛県と県内市町の共同で実施しています。

問 総務課 危機管理室 ☎(962)6110
県消防防災安全課 ☎(912)2316

■#7119の利用状況

固定電話回線 携帯電話 (NTTdocomo・楽天)	通話無料 フリーダイヤルへの 紐づけ実施済
(上記以外の) 携帯電話	通話有料
ダイヤル回線 ひかり電話回線等	利用不可

お知らせ 国民年金基金をご存じですか

国民年金基金は、自営業者やフリーランスなど
国民年金第一号被保険者の方々が安心して老後を
過ごせるように、国民年金（老齢基礎年金）に
ゆとりをプラスする公的な年金制度です。



詳しくは
HPを
ご覧ください



資料請求は
こちらから

掛金が全額社会保険料控除の対象になる
など税制上の優遇措置があります。

問 保健健康課 保険年金係 ☎(962)7057
全国国民年金基金愛媛支部 ☎0120(65)4192

子ども 乳児と保護者対象の交流広場「ぴよぴよ広場」にきてみませんか

開催のきっかけは…

保健師が赤ちゃん訪問（生後4か月までの乳児を訪問する事業です）をした際に
「乳児をつれて出かけられ、安心して遊ばせる場所を知りたい」
「顔見知りのいない場所で親子同士の交流ができる場があれば…」
という希望が多く寄せられ、とべ子育て支援総合コーディネーター村上明子さんの
ご協力をいただきながら令和6年5月から始めました。



こんなこと
してます

手あそび歌を歌っての親子あそび、ベビータッチケアなどの講習
子育て情報の交換やお友だちづくり、保健師への相談など行っています。

開催会場
日時など

対象は1歳未満の乳児と保護者で
校區別に開催します。

開催会場は、主に

- ・中央公民館1階とべっこら
- ・県立医療技術大学別館

などです。

開催日は広報とべの「子育てひろば」
ページや砥部町公式LINEでお知らせします。



問 子育て支援課 子育て支援センター係 ☎(907)5665

お知らせ 単独処理浄化槽・くみ取り槽から合併処理浄化槽へ入れ替えましょう

単独処理浄化槽・合併処理浄化槽の違いは？

「単独処理浄化槽」は、トイレの排水だけを処理し、生活排水は処理していません。

それに対して「合併処理浄化槽」は、家庭から出る全ての生活排水を処理し、単独処理浄化槽に比べ、川などに放流される汚れを8分の1に減らすことができます。

入れ替えには補助金を利用できます

町では、単独処理浄化槽・くみ取り槽から、合併処理浄化槽へ入れ替えを行う費用の一部を補助しています。補助対象区域については、町民課までお問い合わせください。



補助金額

人槽	基本額	配管工事費加算	既設槽撤去費加算
5人槽	332,000円	300,000円	くみ取り槽 90,000円 単独処理浄化槽 120,000円
7人槽	414,000円		
10人槽	548,000円		

詳しくは
HPを
ご覧ください



問 町民課 環境衛生係 ☎(962) 7446

お知らせ 公共下水道への接続をお願いします

麻生小学校区では、砒部浄化センターで汚水を処理できるように順次整備しています。整備できた区域では、公共下水道へ接続することが義務付けられています。

まだ公共下水道に接続していない人は、是非とも接続していただきますようお願いします。

公共下水道に接続するメリット

清掃や点検を業者に依頼する必要がなくなり、自身でできる宅内排水設備の点検だけでよくなる

汚水貯留槽が不要となり、臭いもなく、トイレを衛生的に利用できる

汚水と雨水を分離して排水するようになるため、水路の悪臭や濁りがなくなる

公共下水道を利用するためには

- ・お住まいの区域に公共下水道が整備されていること
- ・公共マスが設置されていること

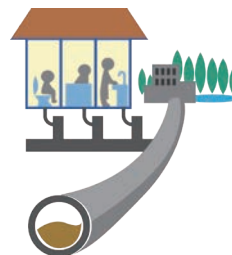

ご不明な点がございましたら、お気軽にお問い合わせください。

問 上下水道課 下水道管理係 ☎(962) 6363

子ども

児童扶養手当制度のご案内

ひとり親家庭の生活安定と自立の促進のために支給される手当です。

対 ひとり親家庭の父母または養育者

対象
児童

18歳に達する日以降最初の3月31日までの子ども（心身におおむね中度以上の障がいがあるときは、20歳未満まで）

手当の額（月額） ※対象児童が2人以上の場合は所得に応じて加算

- 全部支給 45,500円
- 一部支給 45,490円～10,740円

所得制限

請求者（受給者）またはその扶養義務者の前年の所得が一定額以上あるときは、手当の一部または全部が支給されません。

現況届 ※代理申請不可

児童扶養手当の受給資格がある方（支給停止中の人も含む）は、現況届を毎年提出してください。受付期間内に提出がない場合、11月分以降の手当が受けられなくなります。

現況届受付期間 8月1日（日）～31日（土）

問 子育て支援課 子ども福祉係 ☎（962）6299

お知らせ

令和6年度就学義務猶予免除者などの 中学校卒業程度認定試験を 実施します

病気やその他やむを得ない事由により中学校を卒業することができなかった方に対して、中学卒業程度認定試験を実施します。

日 10月17日（日）

場 県中予地方局

対 令和7年3月31日までに満15歳以上になる就学義務猶予者・日本国籍を有しない人など

申 8月30日（金）までに願書を文部科学省に郵送で提出してください。

※願書は県教育委員会にあります。

問 学校教育課 学校教育係 ☎（962）4820
県教育委員会 義務教育課 ☎（912）2941

詳しくは
HPを
ご覧ください



障がい者

特別児童扶養手当・特別障害者手当・ 障害児福祉手当を受給できます

	対象	支給額（月額）	支給月
特別児童扶養手当	20歳未満の障がいがある方の父母または養育者	重度（1級） 55,350円 中度（2級） 36,860円	4月 8月 11月
特別障害者手当	20歳以上で精神または身体に重度の障がいがある方	28,840円	2月 5月 8月 11月
障害児福祉手当	20歳未満で精神または身体に重度の障がいがある方	15,690円	

- 認定請求を行った月の翌月分から支給されます。
- 請求者（受給者）またはその扶養義務者の前年の所得が一定額以上あるときは、支給されません。

申 申請書と必要書類を提出してください。

※必要書類は手当によって異なりますのでお問い合わせください。

問 介護福祉課 障がい福祉係 ☎（962）7255

お知らせ

下水道排水設備工事責任技術者 試験・受験講習

下水道排水設備工事責任技術者として登録を受けようとする方

【試験】

日 11月2日（土）13時30分～15時30分

場 松山市総合コミュニティセンター

試験料 4,000円（別途払込料金が必要）

【受験講習 ※希望者のみ】

日 9月4日（日）13時～17時

場 松山市役所本館 11階大会議室

受講料 4,500円（別途払込料金が必要）

申 上下水道課にある申込書を、直接または郵送で県下水道協会事務局に提出してください。

申込期間 7月19日（金）～8月20日（月）（消印有効）

申込先 〒790-8571 松山市二番町四丁目7番地2
松山市公営企業局給排水設備課内
愛媛県下水道協会事務局

問 愛媛県下水道協会事務局 ☎（948）6978
上下水道課 下水道管理係 ☎（962）6363

お知らせ 柔道整復師（整骨院・接骨院）の正しいかかり方をご存じですか

柔道整復師による施術には、健康保険（国民健康保険・後期高齢者医療保険）の適用にならないものもあります。

施術を受ける前に、きちんと確認して正しく施術を受けましょう。



【保険対象】

- ・外傷性のねんざ・打撲（肉離れなど）
- ・医師の同意がある場合の骨折・脱臼の施術
- ・応急処置で行う骨折、脱臼の施術
（応急手当後の施術には医師の同意が必要）

【施術を受けるときの注意事項】

- ・負傷原因を正確に伝えてください。
- ・病院での治療と重複はできません。
- ・施術が長期にわたる場合は、医師の診断を受けてください。
- ・療養費支給申請書は必ず自分で自署（サイン）をしてください。
- ・領収証は必ずもらいましょう。

【保険対象外】

- ・日常生活における単純な疲労や肩こり・腰痛・体調不良やスポーツにおける筋肉疲労、負傷原因のない筋肉痛
- ・病気（神経痛・リウマチ・五十肩・関節炎・ヘルニアなど）によるこりや痛み
- ・打撲・ねんざが治癒した後の漫然とした施術
- ・マッサージ代替りの利用
- ・脳疾患後遺症等の慢性病
- ・症状の改善がみられない長期の施術（応急処置を除く）

**保険対象外の施術は
全額自己負担になります**

問 保険健康課 保険年金係 ☎(962) 7057

お知らせ まいぞう ほうぞう ち 埋蔵文化財包蔵地を新しく指定します

埋蔵文化財包蔵地とは、土中に文化財を内包している土地またはその範囲のことです。

新しく指定する2カ所を含めて、町内では80カ所が指定されています。

範囲内で土木工事等を行う場合は、工事に着手する60日前までに届け出が必要です。

新規指定埋蔵文化財包蔵地

名称	守本窯跡
範囲	岩谷口732番地 他(右記地図赤枠内)
指定理由	近世～近代の砥部焼の歴史を伝える貴重な窯跡であるため。

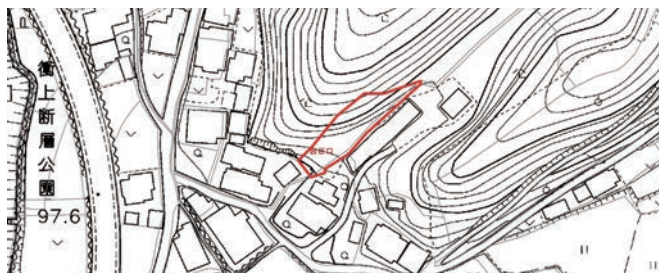

名称	下向井窯跡
範囲	五本松878番地 他(右記地図赤枠内)
指定理由	近世～近代の砥部焼の歴史を伝える貴重な窯跡であるため。



問 社会教育課 文化スポーツ係 ☎(962) 5952

募集

第2回「とべっ子」ふれあい国際交流
デイキャンプの参加者を募集します

第2回「とべっ子」ふれあい国際交流デイキャンプが開催されます。

スポーツやゲームを通して、いろいろな国の人達と友達になって楽しく国際交流の基礎を学びませんか。

運動しやすい服装でお越しください。

日 9月22日(日・祝) 10時30分～15時(受付10時から)

※雨天決行

場 中央公民館講堂

対 町内小学生

定 40人(先着順)

¥ 400円(昼食代)

持 飲み物・タオル・参加費

申 9月13日(金)までに直接、FAXまたは郵送でお申し込みください。

問 社会教育課 公民館係

☎(962)4822 FAX(962)4897

✉093kominkan@town.tobe.ehime.jp



お知らせ

えひめまるごと移住フェスが
開催されます

大阪で開催される県内20市町が集う大規模な移住フェアに砥部町も出展します。愛媛への移住をお考えのご家族やご友人にぜひご案内ください。

日 9月1日(日) 10時～16時

場 AP大阪茶屋町(大阪府大阪市北区茶屋町1-27 ABC-MART 梅田ビル8階)

内 ●個別相談(県内20市町、就職支援団体)

●先輩移住者の講演

●地域おこし協力隊の募集

¥ 無料(事前予約制ですが、当日参加も可能です)



詳しくは
HPを
ご覧ください

問 地域振興課 コミュニティ支援係 ☎(962)7250
愛媛ふるさと暮らし応援センター ☎(922)4110

募集

令和7年度中央公民館教室の
講師を募集します

多様な学びの場を提供するため、中央公民館主催の教室などを指導していただく講師を募集します。

講師の主な仕事

芸術文化・芸能分野・運動・子ども向け教室の指導

対 次の①から④のいずれかに該当する方

①有資格者

②講師経験者

③生涯学習センター講師登録者

④現公民館講師の推薦者

申 9月30日(月)までに、直接、郵送、メールまたはFAXで申込書を提出してください。

※申込書は中央公民館にあり、町ホームページからダウンロードもできます。

問 社会教育課 公民館係

☎(962)4822 FAX(962)4897

✉093kominkan@town.tobe.ehime.jp

詳しくは
HPを
ご覧ください



募集

家族介護者交流会の参加者を
募集します

在宅で介護に携わっている方、介護の経験がある方、日頃の疲れや介護における苦労話など、参加される皆さんとの交流を通じてリフレッシュしませんか。ぜひご参加ください。

日 8月28日(日) 9時～13時(悪天候の場合中止)

9:10 中央公民館 バスで出発

13:00 中央公民館 到着

内 エコファーム内子でぶどう狩り&交流会

道の駅からりで買い物など

※交流会では、心配事やお悩みなど、気軽に話してみましょう。

対 町内在住で介護をしている方

介護の経験がある方 など

定 15名程度

¥ 1,500円

申 8月21日(金)までに、電話、FAXまたはメールで申し込んでください。

問 社会福祉協議会

☎(962)7100 FAX(962)7186

✉info@tobe-shakyo.jp

募集

TOBE 縁結びプロジェクト

大自然のもと、素敵な出会いをしませんか？清流で SUP 体験しながら楽しくおしゃべりしましょう。



日 9月1日 日 10時～12時、
13時～15時（2部制）

※雨天時は9月8日 日 に延期

対 25～39歳（左記以外も応相談）の独身男女
男性は町内在住・在勤・出身者を優先

定 各回8名程度

¥ 3,000円

内 SUP 体験（ウォーターアクティビティ）
飲み物・川に入れる服装・マリンシューズ（足
首が固定されるサンダルも可）・タオル・着替え
をご持参ください。詳細は町HPをご覧ください。

申 8月30日 日 までに、専用サイトからお申し込み
ください。

問 企画財政課 企画政策係

☎ (909) 4670

✉ 020kikaku@town.
tobe.ehime.jp

専用サイト
からの
申し込みは
こちら



募集

統計調査員として登録して
いただける方を募集しています

統計調査員とは、国や県の統計調査で、調査対象
となったご家庭や事業所などと直接やりとりをする
方です。

国勢調査、農林業センサス、労働力調査など、
毎年いくつかの調査が予定されていて、登録者に
仕事のご案内をしています。ほとんどの調査が約
2カ月間の任命期間で、その中でも都合のよい日
や時間帯（月に10日程度）で活動することがで
きます。

シニア世代、子育て世代の方が活躍中です！

内 調査票の配布、回収、点検、整理事務など

※統計調査の種類や調査活動日数などによって定められた
報酬があります。

対 18歳以上 70歳未満の方

（登録には一定の基準があります）

申 問 地域振興課 広報統計係 ☎ (962) 7250

詳しくは
HPを
ご覧ください



愛媛 FC 1市町1選手応援事業

曾根田 選手

「最近ハマっていること」



最近ハマっていることは、「ジグソーパズル」を
することです。

ジグソーパズルは、全体像を見据えつつ細部にま
で注意を払う必要があり、
集中力を養うのに最適で
す。一つひとつのピース
を正確に組み合わせるこ
とで、最終的に美しい絵
を完成させる過程に大き
な喜びを感じます。

パズルを解くことは、
私にとってリラックスし
つつも自分を磨く大切な
時間になっています。

皆さんもぜひチャレンジしてみてください！



問 (株) 愛媛 FC ☎ (927) 0808



みんなで応援しよう！

プロスポーツ情報発信部

プロスポーツの情報をお知らせするコーナーを
始めました。今月は愛媛マングリンパイレーツの
情報をお届けします！

8月31日に行われる愛媛マングリン
パイレーツ VS 高知ファイティングドッ
グスの公式戦は、中予広域の日です！
当日限定の球団主催イベントや中予
地区の市・町の特産品が当たる抽選会などが行わ
れます。みんなで愛媛マングリンパイレーツを応援
しましょう！坊っちゃんスタジアムに集まれ！



日 8月31日 日 18:00 プレイボール

場 坊っちゃんスタジアム

チケット
購入方法

前売券を地域振興課窓口で販売
中です。

¥ 大人 当日券 1,000円（前売り 800円）
高校生以下無料
（※高校生以下はチケット不要です。）

問 地域振興課 ふるさと創生係 ☎ (962) 7250

求人

令和6年度会計年度任用職員（臨時職員）を募集します

職務内容【人数】	勤務時間	賃金	申し込み・問い合わせ
宿直員 【数名】	月6日程度（5人程度によるシフト制） 土・日曜日、祝日勤務あり 17時～翌8時30分 ※警備業務などの経験者優遇	日給 7,515 円 期末・勤勉手当あり	総務課 総務管理係 ☎(962)6110
一般事務・窓口業務 （育児休業等代替） 【数名】	月曜日～金曜日のうち4日 （祝日、年末年始を除く） 8時30分～17時15分	月給 132,269 円 期末・勤勉手当あり	総務課 人事係 ☎(962)6110
放課後児童クラブ 指導員・補助員 【4人】	月曜日～土曜日のうち5日 学校休業日によって日曜日勤務あり 13時30分～18時30分 （1日4時間程度） 1日開所日は7時30分～18時30分 （1日6～8時間程度） ※勤務日数及び勤務時間は相談に応じます	時給 1,023 円 （有資格者 1,144 円） 勤務時間により期末・ 勤勉手当あり	子育て支援課 子ども福祉係 ☎(962)6299
給食センター調理員 配送及び調理補助員 【数名】	月曜日～金曜日（祝日、学校長期休業中を除く） 7時50分～16時35分	日給 7,935 円 （有資格者 8,310 円～） 期末・勤勉手当あり	学校給食センター ☎(962)2240

雇用期間 雇用日～翌年3月31日

申込方法 履歴書（写真を貼る）を直接または郵送で各申込先に提出してください。

申込期限 随時

採用方法 書類および面接により決定

詳しくは HP を
ご覧ください

砥部町公式 LINE 友だち募集中

町の情報だけでなく、町外の役立つ
お知らせもお届けします。ほしい情報だけ届くようにカテゴリ
選択もできるようになりました。より便利
になった「砥部町公式 LINE」とぜひお友
だちになってください！

LINE 友だち追加方法

ID @tobe で検索

または
二次元バーコードを読み取る

☎ 地域振興課 広報統計係 ☎(962)7250

広告

広告募集中

広報とべに広告を
掲載しませんか？

1 枠あたりの掲載料

・裏表紙下段 12,000円/月

・表・裏表紙以外の下段 7,000円/月

（発行部数：8700部）



詳しくは HP へ

☎ 地域振興課 広報統計係 ☎(962)7250

日程	会場	受付時間	けんしん項目						
			胃・肺 X 線・ 喀たん・腹部・ 骨・肝炎・特定・ 後期高齢者	大腸	肺CT	前立腺	乳がん		子宮
9月	2 日 月	保健センター	9 時～11 時 30 分 ★	○	○	○	○	○	○
	8 日 月	保健センター	9 時～11 時 30 分 ★	○	○	○	○	○	◎
	30 日 月	保健センター	9 時～11 時 30 分 ★	○	○	△	○	○	△
			13 時～13 時 30 分 ★	△	○	△	○	○	○
10月	26 日 土	保健センター	9 時～11 時 30 分 ♥ ★	○	○	△	○	○	◎
	28 日 月	商工会館	9 時～11 時 30 分	○	○	○	△	○	△
	29 日 火	保健センター	9 時～11 時 30 分 ★	○	○	△	△	○	△
	31 日 木	ひろた交流センター	9 時～10 時	○	○	○	△	○	△
			13 時～13 時 30 分	△	○	△	△	○	○
11月	7 日 木	えひめ中央農協生支所	9 時～11 時 30 分	○	○	○	△	○	△
	9 日 土	保健センター	9 時～11 時 30 分 ♥ ★	○	○	△	○	○	◎
	22 日 金	保健センター	9 時～11 時 30 分 ★	○	○	○	○	○	△
			13 時～13 時 30 分 ★	△	○	△	○	○	○
	30 日 土	保健センター	9 時～11 時 30 分 ★	○	○	○	○	○	◎

申 電話か健診予約システムで、受診したい日の3週間前までにお申し込みください。
 予約日や受診項目を変更したい場合は、最初に申し込んだ方法で再度ご連絡ください。
 けんしん予約受付窓口 ☎ 0120(489) 355

- ※ 受付時間欄に ♥ マークがある日はレディースデー、★ マークがある日は託児を行っています。
 託児を利用する場合は、申し込みと同様の方法で同時にご予約ください。
 ※ ◎ マークの子宮頸がん検診の受付時間は9時～10時30分です。



健診予約
システム

けんしん内容

けんしん項目	対象者	料金
特定健診	40～74歳の 町国保加入者	無料
後期高齢者健診	後期高齢者医療 保険加入者	
胃がん検診（バリウム検査）	40歳以上	1,200 円
肺がん検診（胸部 X 線検査）		700 円
肺がん検診（胸部 CT 検査）		※3,200 円
肺がん検診（喀たんの検査）		600 円
大腸がん検診（便潜血検査）		500 円
腹部超音波検診		※2,000 円
B型肝炎ウイルス検査		200 円
C型肝炎ウイルス検査		300 円
骨粗しょう症検診	40歳以上の女性	600 円
乳がん検診（マンモグラフィ）	40歳以上の女性	1,400 円
乳がん検診（エコー検査）	30歳代の女性	※2,200 円
前立腺がん検診	50歳以上の男性	1,100 円
子宮頸がん検診	20歳以上の女性	1,400 円

※は全員有料です。

料金無料の方

- 70 歳以上の方
- 65 ～ 69 歳で、後期高齢者医療被保険者証を提示した方
- 令和 6 年度中に 41 歳になり、乳がん検診（マンモグラフィ）を受診する女性
- 令和 6 年度中に 21 歳になり、子宮頸がん検診を受診する女性
- 生活保護法による被保護世帯の証明書を提示した方（県中予地方局地域福祉課で発行）
- 町民税が非課税世帯の昭和 30 年 4 月 1 日以降生まれの方で「令和 6 年度町民税所得・課税証明書（世帯用）」または「令和 6 年度総合検診用証明書」を提示した方（税務課で発行）



問 保健センター ☎ (962) 6888

情報あれこれ

実施する内容は、変更する場合がありますので、事前にご確認ください。

図書館で自習できます

愛媛県立医療技術大学

愛媛県立医療技術大学図書館では、地域貢献の一環として、大学の夏季休業中、閲覧席開放サービスを行います。自学習のために図書館を利用できますので、ご希望の方は大学図書館まで直接お越しください。

対 すべての方

定 座席数99席

日 8月7日(火)～9月30日(月)

料 無料

持 本の貸出をご希望の方は学生証、免許証、保険証等をご持参ください。

問 愛媛県立医療技術大学図書館
☎089(960)0061

中小企業退職金

共済制度のご案内

中小企業退職金共済制度(中退共)は中小企業のための国の退職金制度です。

掛金助成や税法上の優遇が受けられ、社外積立だから管理も簡単です。中小企業退職金のことは、ぜひ中退共にお任せください。

問 (独)勤労者退職金共済機構 中小企業退職金共済事業本部
☎03(6907)1234



詳しくはHPをご覧ください

測ってみよう!

デカボmYスコア

県民の皆さんと一緒に脱炭素アクションに取り組む「デカボえひめプロジェクト」がスタートしました! ※デカボとは英語で脱炭素を表す「デカボナイゼーション」の略称です。

皆さんは、自分がどれぐらい二酸化炭素を排出しているかご存じですか? 県産品があたるおトクなキャンペーン実施中!!

問 愛媛県環境・ゼロカーボン推進課
☎089(912)2349



詳しくはHPをご覧ください

海上保安大学校学生

採用試験のご案内

受験資格 令和6年4月1日において高等学校または中等教育学校を卒業した日の翌日から起算して2年を経過していない者および令和7年3月までに高等学校または中等教育学校を卒業する見込みの者など

受付期間 8月22日(火)～9月4日(木)

(人事院HP採用情報NAVから申込み)

第1次試験 10月26日(土)、27日(日)

採用予定数 約60名

問 松山海上保安部管理課
☎089(951)1196



詳しくはHPをご覧ください

えひめ無事故・無違反

123コンテスト

参加チーム募集!

5人1チームで無事故・無違反を目指すコンテストです! 達成チームには豪華景品も?!

対 7月1日(月)～8月30日(金) 自動車運転免許を取得し、県内に居住又は県内の事業所等に勤務している方

料 1人1000円

申 応募用紙に必要事項を記載の上、銀行等で参加費を振り込んでください。

問 愛媛県消防防災安全課
☎089(912)2321



詳しくはHPをご覧ください

テレビの受信障害

8月22日(火)以降(予定)携帯電話の新しい電波利用開始に伴い、テレビ映像に影響が出る恐れがあります。その場合は700MHz(メガヘルツ)利用推進協会が無償で回復作業を行いますので、コールセンターにご連絡ください。対象地区のご家庭には、チラシを配布し、必要により訪問する予定です。

対象地区 岩谷、高尾田

問 一般社団法人700MHz利用推進協会テレビ受信障害対策コールセンター
☎0120(700)012

各種相談

相談内容	日時	場所	問い合わせ
心配ごと相談	8月7日(火) 13時30分～15時30分 ※ 司法書士につき要予約	社会福祉協議会	社会福祉協議会 ☎(962)7100
行政相談	8月16日(金) 9時～12時	中央公民館	総務課総務管理係 ☎(962)6110
	8月31日(土) 10時～12時	ひろた交流センター	
人権相談	8月19日(月) 9時～12時	中央公民館	社会教育課社会教育係 ☎(962)5952

電子図書館を利用してみよう！

町内の方の利用登録を受付中です。利用ガイドなど詳しくは二次元バーコードからご覧ください。



8月カレンダー

日	月	火	水	木	金	土
				①	2	③
4	5	6	7	8	9	10
11	⑫	13	14	15	16	⑬
18	19	20	21	22	23	24
25	26	27	28	29	30	31

■ 休館日（30日缶は図書整理日）

○ おはなし会11時～

○ ひろたのみんなのおはなし会11時～

○ にこにこほっぺのおはなし会11時～

○ 特別版よるのおはなし会19時～

Let's go
to the library

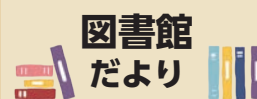

開館時間

8月1日(木)～

8月31日(土)は

9:00～19:00

休館日

毎週火曜日

(火曜日が祝日のときは
翌日水曜日が休館)

図書整理日も
お休みします

砥部町立図書館
☎(962)4400



砥部町立
図書館



Instagram

新刊案内



一般書

『ブラック・ショーマンと覚醒する女たち』

東野 圭吾 / 小説

『ジェンダー・クライム』 天童 荒太 / 小説

『あの花が咲く丘で、君とまた出会えたら。』

汐見 夏衛 / 小説

『風に立つ』

柚月 裕子 / 小説

『やる気 1% ごはん』 まるみキッチン / 家政

児童書

『ネコがくれたしあわせの約束』 有川 美紀子 // 作 織田 和恵 // 絵 / 産業

『アイラブミー』 オバック // え たけむら たけし // ぶん / 絵本

『トーストちゃん』 サラ ファン // さく まつかわ まゆみ // やく / 絵本



砥部町陶芸創作館で登り窯跡を見学。窯の構造について学びました。



町の有形文化財、梅野製陶所の連房式登り窯を見学。砥部焼の長い歴史を感じます。

1年生は遠足！砥部町歴史遺産巡り
1年生は楽しみにしていた遠足。愛媛大学社会共創学部の新林啓介先生と研究室の皆さん、町教育委員会に協力いただき、大宮八幡宮や坂村貞民記念館、下向井窯跡、登り窯の煙突跡などを見学しました。砥部の豊かな文化や深い歴史と触れ合い、有意義な一日となりました。

とべぶん日記 6月7日(金) 晴れ

「松山南高校砥部分校の1日」

町地域振興課

☎(962)7250

2・3年生は修学旅行！

6月7日は修学旅行の最終日。とべぶんらしく、国立西洋美術館と東京国立博物館で鑑賞活動を行いました。教科書で見たことがある作品の前に大興奮。感性が刺激されました。

昼食は月島でもんじゃ焼きを食べ、腹ごしらえ。横浜赤レンガ倉庫を散策した後は、羽田から、一路愛媛へ。お土産と楽しい思い出をいっぱい持って、とべぶんに戻ってきました。



近くで見たら、細かい描き込みにびっくり！



みんなで「考える人」のポーズ！

子育てひろば

園庭開放

日 毎週火曜日・水曜日 10時～12時

場 愛育幼稚園

対 乳幼児と保護者

問 愛育幼稚園 ☎(962) 2224

8月13日☎・14日☎は
お休みです

おやこ広場♪ハグハグ♪

8月はお休みします

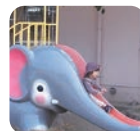

ピアサポートこもれび広場

発達のことや不安などをお持ちの保護者や家族による定期的なグループ相談会を開催しています。

日 8月18日☎ 10時～12時

場 高尾田あったか広場

対 お子さんや家族の発達のことや不安や困りごとを感じている方

申 特定非営利活動法人ぶちすてっぷ

☎ 080(4035) 2241 (担当：武田)

✉ komorebi.tobe@gmail.com

問 介護福祉課 ☎(962) 7255

今回は
日曜日に
開催です

お気軽に
ご相談
ください

ぴよぴよ広場

8月はお休みします



今月号6ページに、ぴよぴよ広場の紹介記事を掲載しています。そちらもご覧ください。

ファミサポ会員を募集しています

とべファミリー・サポート・センターは、会員同士が子育てを支え合う地域相互援助組織です。

砥部町にお住まいの方なら、どなたでも登録することができます。

アドバイザー（事務局）がお話をお伺いして会員同士の橋渡しを行いますので、ご興味のある方は子育て支援課の窓口までお越しいただくか、右の二次元バーコードを読み取り、オンライン申請をしてください。

問 子育て支援課内 とべファミリー・サポート・センター ☎(962) 1988

利用会員（子育ての応援をしてほしい人）

- ・急な残業で子どもを迎えに行けない
- ・子どもが病気だけど、仕事を休めない



サポート会員（子育ての応援をしたい人）

- ・子育ての経験をいかしたい
- ・空いた時間で誰かの役に立ちたい



とべ子育て元気ねっと — 砥部町の子育てをみんなでサポート —



麻生児童館
(958) 5187



砥部児童館
(962) 2868



ぽっかぽか
(958) 3405



砥部町社協
(962) 7100



とべっこら
(907) 5665



保健センター
(962) 6888



遊び・遊び場
紹介中



砥部町保健センターにいます。
町民の健康を推進し、地域住民に密着した保健サービスに日々がんばっています。
インスタ・ホームページから情報を発信していますのでぜひご覧ください！



思ふこと多き六月来たりけり

大西 一教

我が里は長寿者多し高砂百合

相原 憲子

夏雲を背負ふ高さの障子山

篠崎 伶子

開墾の一畝ごとの蚯蚓かな

長曾我部弓子

自主返納歩いて行きし初夏の風

中岡セツコ

小綬鶏の呼べばはらはらえごの花

長戸ふじ子

長靴の中まで湿り半夏生

野村タカ子

紫陽花の毬のり出す散歩道

廣末 榮子

夏雲や三戸の峽に人増ゆる

福岡いつ子

懇ろに農機具仕舞ふ半夏生

竹内 成美

土掘ればあわてふためく蚯蚓かな

松林 静子

梅雨に入る木陰静かに置かれあり

宮田 弘道

紫の制する今朝の菖蒲池

向井 章子

窓際の葉蔭やはらか紅うつぎ

向井 初子

キッチンにカレーの匂ひ梅雨近し

森 安子



えごの花…山野に自生する落葉樹。6月頃、小さい鈴のような花が咲く

半夏生…夏至から数えて11日目の7月初めから7月7日頃までのこと

蚯蚓…ご存じ、土の中にいるミミズで、夏の季語

小綬鶏…農耕地や雑木林にすんで鳴き声が「ちよつとこいー」に聞こえるキジの仲間

消費者力アップ通信

ネット検索で見つけた
ロードサービスの
トラブル

相談事例

息子が外出先で車のバッテリーが上がってしまい車が動かなくなった。急いでネットで調べ「バッテリー1,980円」という表示をしているロードサービスに申し込んだ。すぐに担当者が来て、金額欄が空欄の書面を見せて、同意するように言うので、特に説明もなかったが言われたとおりにした。バッテリーを充電し、車は動くようになったが約5万円を請求されその場で支払った。後日、息子から相談され、契約書を見せてもらうと、基本料金1,980円に加え、緊急対応の費用や作業費等が掲載されていた。高額すぎるのではないか。

アドバイス

- 自動車の故障等が生じた場合は、まずは契約している損害保険会社や保険代理店に問い合わせましょう。
- ネット等の表示や説明された金額を鵜呑みにしないようにしましょう。
- 請求された金額や作業内容に納得できない場合は、きちんとした説明を求めましょう。

相談窓口 消費者ホットライン ☎ 188

平日の8時30分～17時15分は商工観光課内消費生活相談窓口にて、土・日曜日、祝日の10時～12時、13時～16時は国民生活センターにつながります。

とべつ子文化の広場教室 紹介 Cafe

歌謡教室

奇数週教室	偶数週教室
第1・3土曜日 13時～15時 定員15名 年12,000円	第2・4土曜日 13時～15時 定員15名 年12,000円

Q&A

指導者の竹本勝彦先生に聞きました。

● 初心者や途中からでも参加できますか？
初心者の方でも、途中からでも参加できます。見学や体験も可能です。

● 道具がなくても参加できますか？
はい、カラオケセットが備え付けられていますので、道具なしで参加できます。

● 活動内容を教えてください。
男女それぞれに課題曲を設定し、歌詞1番から3番の授業3回を1クールとして歌い方のレッスンを受けてもらいます。これが終わると新しい課題曲に移り、次のクールに入ります。11月に行われる砥部町芸術文化フェスタの発表会などで歌を披露しています。



動画で
教室の様子が
見られます。

生徒さん募集中です。
見学・体験お待ちしております！

問 社会教育課公民館係 ☎ (962) 4822

どこいこイベント



坂村真民記念館

☎ (969) 3643

夏休み企画展

「真民さんからのメッセージ ～自分の花を咲かせよう～」

☎ 10月20日まで好評開催中です。

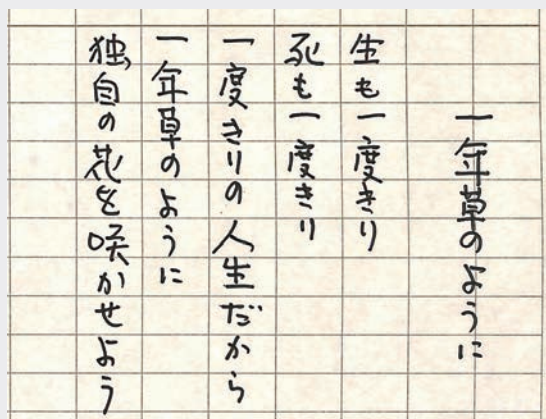

¥ 一般 400 円
高大生・65 歳以上 300 円
小中生 200 円

砥部焼伝統産業会館

☎ (962) 6600

呉須で描かれた器を集めた「砥部焼の青」の作品展示販売を開催します。古典的な文様からシンプルなもの、愛らしいモチーフなど、藍色で描かれた器を見にいらしてください。



開催期間 8月18日まで

8月3日
限定

砥部焼伝統
産業会館
2階で開催

砥部焼絵付け体験コーナー 豆皿絵付け
10時～15時 ¥ 450 円

お菓子付き お茶接待
10時～14時 ¥ 無料

開館時間 9時～17時
休館日 月曜日（月曜日が祝日の場合は翌日）、
年末年始（12月29日～1月1日）
入館料 一般 300 円
高大生・65 歳以上 200 円
小中生 100 円

8月3日は
入館料無料

とべ動物園

☎ (962) 6000

夜の動物園

普段見られない夜の動物たちの様子をご覧ください。園内を自由に散策して、涼しい夜の動物園をお楽しみください。

☎ 8月10日、17日、24日、31日
9月28日、10月5日、12日
※すべて土曜日
9時～21時開園（入園は19時30分まで）

えひめこどもの城

☎ (963) 3300

さかさまお化け屋敷

今年もえひめこどもの城で肝試し…火照ったからだをひんやりさせる、ちょっぴり怖い体験をしてみませんか？ 8月10日・11日・17日は夜も開催するよ！



☎ 8月10日～18日
10時～12時、13時～16時
18時～20時30分（10日・11日・17日のみ）
場 あいあい児童館 2階 多目的ホール
対 来園者全員 ¥ 100 円

文化会館

☎ (962) 7000 FAX (962) 4411



砥部町合併 20 周年記念プレ事業
宝くじ おしゃべり音楽館

～想い出のスクリーンミュージック～

映画音楽の名曲の数々を贅沢なオーケストラ演奏でお届けします。

司会 春風亭小朝
歌 島田 歌穂
ピアノ 小原 孝
演奏

おしゃべり音楽館
ポップスオーケストラ



☎ 9月16日（月・祝）14時開演（13時30分開場）
場 砥部町文化会館ふれあいホール
対 4歳以上のお子さまから入場できます。
¥ 一般 3,000 円（前売り 2,500 円）
高校生以下 2,000 円（前売り 1,500 円）
※宝くじの助成により特別料金になっています。
☎ 文化会館ほか各プレイガイドでご購入ください。

全席指定
すべて税込み



とべさんぽ

今回は川登にある坪内家の近くを散歩してみました。砥部川のすぐそばで清涼感を感じられるさんぽでした。

ウォーキング情報

坪内家からゴール地点まで約 750 m、歩いて 15 分くらいでした。歩いたのは午前 9 時頃。日差しの強い日でしたが、山からのひんやりした空気と川からの風で比較的涼しく歩けました。でも、今の時期は暑さに気をつけてください。道中は砥部焼の窯元もあります。ほたるも舞う砥部川ですが、大きくカーブしたところでは、ダイナミックな水の流れも見られます。



坪内家

江戸時代の終わり頃に川登の水車業（水車の動力を使う仕事）を一手に引き受けていた旧庄屋です。170 年前の嘉永 7 年（1854 年）に建築され、その後増改築をしています。現在は NPO 法人とべ・TOBE が保存・活用・イベントを行っていて、夏は流しそうめんを開催して涼を提供しています。

坪内家流しそうめん（ミニおにぎり付）

川登地区の原木しいたけで出汁をとった自慢のめんつゆで！

【営業日】土曜日・日曜日・月曜日 ※7・8 月のみ

【営業時間】11 時～14 時まで ※整理券が配布されます。

【料金】中学生以上 600 円 小学生 300 円 幼児 200 円
他にも、わさびいなりずし・やきとりなどもあります。



砥部陶磁器原料

その名の通り、砥部焼の原料となる粘土を全国でもめずらしい製法で生産していて、現在は 3 代目となる佐川啓二さんが継いでいらっしゃいます。工場内では、先に鉄製の鋳物がついた餅つきのような木材が砥石の上を上下して砕き、水と土が混ざった泥漿（でいしょう）の上澄みの細かい粒子を粘土にします。この工程を水簸（すいひ）といいます。水簸で作られた粘土は粘り気があり、不純物の少ない粘土になるとのこと。品質のよい粘土を作るためにも、今の製法をこれからも守っていかれるそうです。



今月号の表紙写真

川登地区、余毛橋付近の景観です。浅瀬では水あそびもできるそうですよ。

訂正とお詫び

広報とべ 7 月号 4 ページとベニュース「バレーボール大会を開催しました」の順位表に誤りがありました。以下のとおり訂正いたします。

誤：男子 6 人制 3 位 天神

正：男子 6 人制 3 位 上野

関係者の皆様に深くお詫びいたします。

人の動き

	7 月 1 日現在	前月比
人口	20,290 人	－ 20 人
男	9,605 人	－ 3 人
女	10,685 人	－ 17 人
世帯	9,592 世帯	＋ 2 世帯
0 ～ 14 歳	2,288 人	－ 17 人
15 ～ 59 歳	9,595 人	－ 13 人
60 ～ 64 歳	1,275 人	＋ 9 人
65 歳以上	7,132 人	＋ 1 人

地域おこし協力隊通信 No.5

こんにちは！砥部町地域おこし協力隊の佐伯靖治さえきやすはるです。



バスの運転席にて

先日、とあるイベントでバスの運転手をさせてもらいました。その様子を見ていた方が「あなたは本当に何でもできるのだな」と言って驚かされていました。

初回にも書かせてもらったように、確かにいろんな特技や資格を持っているのですが、自動車の免許証は特に自慢です。原付から取得して、中型自動二輪、普通自動車、大型自動車、大型自動二輪とスキルアップしてきました。

中でも二輪については学生時代から様々な車種を乗り継いできていて、原付スクーターから始まり RZ50 → CBR400F → GSX250S KATANA → R1-Z → XR250 → GPZ900R → CBR600F4i と乗り換え、現在の GSX-S125 に至ります。

なぜ大型バイクに乗ることができるのに今また小型バイク（原付二種）に乗っているのかと言うと、愛媛県に来たからには原付バイクの聖地「しまなみ海道」を制覇しようと思ったからです。

それを実行するべく昨年、夏季休暇を利用して広島県尾道市までツーリングに行ってきました。自動車や中型以上のバイクは高速道路を走ることになりますが、各橋には原動機付き自転車道があり、格安でここを通ることが出来ます。原付道は高速道路とは別に入口があるため若干ややこしくて度々迷子になったのですが、それもまた探検気分で楽しかったです。



大島にて

尾道は古い建物が活かされた店が建ち並ぶ尾道本通りという商店街が有名で、尾道ラーメンや広島焼を堪能し、夜は宿泊したゲストハウスの方に勧められた新開という地区の飲み屋街へ。細い入り組んだ路地にひしめくディープな世界が広がっていました。とにかく道が複雑で自分が何処に呑みに行ったのかよく覚えていません(笑)。尾道は音楽も盛んなので音楽好きの方にもたくさん出会えました。

今年の夏もどこへ行こうかと旅の計画を考えていますが、砥部町はどこへ向かうにも利便性が高くとてもいいですね。

広告

広告